京城日報
夕刊 五月十五日(金)
編輯兼發行人 中野 ... 印刷人 ...
發行所 京城府太平通一丁目 合資會社 京城日報社

すき焼 鳥料理 水炊 喜久家 本町二丁目 ... 電本 ...

銀價安定國際會議
英米共に尻込みし
日本を主催國に慫慂
財界の巨頭を招いて
けふ藏相官邸の對策協議

【東京電話】井上藏相は既報の如く十五日午後三時より藏相官邸に東西の財界並に事業界の巨頭を招いて銀價問題に關する重要なる協議を行ふ筈であるが、右は目下英米その他世界主要債權國の間の懸案となつてゐる銀問題に關するものである、即ち目下ワシントンにおいて開催の國際商業會議所會議において可決された銀價安定のための國際會議招集につき米國政府は右の國際會議の討議が戰債問題に擴大することを恐れ、又英國は對印度關係を慮つて主催國たることを躊躇してゐる事情あり、結局我國をして主催國たらしめんと出淵大使を通じて政府にこれが受諾を慫慂したもの、如く、政府としては我國は銀價下落の影響を受けることは他の諸國以上ではあるが銀產出國でない以上右相場を統制するが如きは不可能に近く、極めて氣乘薄ではあるが一應は民間有力者の意向を聽取する必要があるので十五日の關係會議招集となつたものである

國際銀會議を
支那に開催を提議
◇—宋子文氏指導の地位に立ち
貝商議大會代表の歸國を俟つて

【上海十四日發電】支那側の情報によれば、財政部長宋子文氏は上海その他各地の支那銀行家を招待して、支那において國際銀會議開催を提唱すべくその計畫を進めてゐると言はる、尤も右は國際商業會議所大會に出席した支那代表中國銀行支配人貝祖詒氏が六月歸國するを待つていよいよ案を立てる譯であるが、宋子文氏が指導的地位に乘り出したことは政府の意向を暗示するもので、その成行きは頗る重視されてゐる

外地の三大整理
◇—樺太廳は北海道廳に併合
文官總督の可否問題
關係官廳て具體案講究

【東京電話】外地の行、財政整理に關しては未だ政府當局の正式閣議となつて居らぬが、關係官廳たる內閣拓務局、拓務省、大藏省および朝鮮總督府をはじめ各外地官廳においてはそれぞれ具體案の作成に努めてゐるが各外地共通の整理案としては

一、官制を改正して定員を減少すること
一、局課又は部を縮少して事務の簡捷を圖ること
一、各種調査會又は委員會を整理すること
一、一般會計より補助する特別會計補給金を減額すること
一、現業を整理し官營の公正を期すること
一、官吏の減俸を行ふこと
一、各外地長官の權限を縮小すること

等各種の意見があるがなかんづく
一、朝鮮總督は今日必ずしも武官たることを官制上認めておらぬが從來の慣例上依然として武官總督が就任されてゐるが今後の朝鮮總督は文官を以て當て朝鮮統治の實績を擧ぐることの可否
一、樺太廳は今日においてはこれを植民地とするの必要がないから北海道廳に併合し內地同樣の取扱をなすことの可否
等が漸次有力な意見として關係各官廳間で考慮されてゐる

四億圓の俸給費中
二千四百萬圓の減俸
—雇員を除く全官吏に—
今までに決った案の內容

【東京電話】行財政整理準備委員會において今日までに決定せる官吏減俸の大要は次の如くである

一、文官、武官、司法官に對して一律に勅令を以て減俸すること
一、高等官及び判任官全部に對して減俸すること、但し雇員全部に對しては減俸せざるとする
一、減俸率 六十圓以上九十圓迄三分引き、百圓以上百四十圓迄四分引き、百五十圓以上百九十圓迄五分引き、二百圓六分引きとし、これ以上に對しては減俸の率を累進的に高めること
一、內務次官、事務次官等の年俸六千五百圓のものに對しては一割引き
一、なほ六十圓以下の判任官に對しては二分引きとなすか三分引きとなすか及び大臣の年俸八千圓、總理大臣の一萬二千圓に對して一割引きとなすか一割二分引きとなすべきかの見當は未だ決定してゐないが一般會計、特別會計の俸給費四億圓中大體二千四百萬圓程度の減額を行ふ管

◇—朝鮮資源調査委員會(府第二會議室にて)

プリアン外相
辭表を提出
首相以下の慰留で
本年度國際聯盟終了迄留任

【パリ十四日發電】大統領選擧戰に意外の敗をとつたブリアン外相は十四日閣議にて首相ラヴアル氏に辭表を出した、併し首相以下各閣僚は國際聯盟の諸會議終了まで留任方を懇請し、ブリアン氏は外相兼首席代表としてゼネバ行を承諾したのでゼネバより歸佛後辭任することとならう

大分縣第二區
再選擧
高橋代議士
失格で

【東京電報】大分縣第二區選出高橋欽哉氏(民)は今般大審院の判決により失格となつたので、選擧法第七十五條により大分縣第二區は六月十日頃まで再選擧を行ふこととになつた

定例閣議
蘭糸價對策と當面問題協議

【東京電話】十五日の閣議は午前十時より首相官邸に開會、若槻首相以下各閣僚出席(安保海相缺席)し劈頭町田農相より蘭糸價對策に關し報告意見の開陳があつたに對し、各閣僚より種々質議あり協議の結果、生糸の輸出については六千萬圓を認めることに根本方針を決定、更にこれが具體案について井上藏相、町田農相間で與直協議の上次回來る十九日の閣議で決定することとし次いで藏相より十五日午後三時より我が經濟界各有力者と會見して內外財界の現狀に鑑み今後の財界對策に關し重要意見の交換を遂げるはずである旨を報告し、その他當面の重要諸問題につき打合せ正午散會した

宮內省內匠頭
白根男就任

【東京電報】東久世內匠頭は今回日本製鐵會社重役に就任することとなり、本日左の如く異動が發表された

宮內省事務官 正四位勳三等男爵 白根松介
任內匠頭(二等)
內匠頭 男爵 東久世秀雄
依願免本官

叛逆討伐の
緊急動議通過
昨日の國民會議で

【南京十四日發電】國民會議會議に奉天代表閻係龍氏以下百廿名の代表は連署を以て「一切の叛逆を討伐し、和平統一を完成すべし」との緊急動議を提出し滿場一致これを通過した、右は明かに閻馮兩氏威勝を目標としたもので、國會の名を以て宣言された

天皇、皇后兩陛下
葉山に行幸啓遊ばさる

【東京電報】天皇、皇后兩陛下には御召供御同伴にて十五日午後一時五分宮城御出門、同十五分東京驛御發車、同二時二十分逗子驛御着車にて葉山御用邸に行幸啓遊ばされた、兩陛下には約十日間御地に御滯在の上、二十五日頃還幸啓あらせられる御豫定と拜承する

第二回朝鮮
資源調査委員會
統制運用=計畫設定協議
兒玉委員長の挨拶

第二回朝鮮資源調査委員會は既報の如く十五日午前十時より本府第一會議室において開催されたが、劈頭左の如き委員長兒玉政務總監の挨拶あり、後資源の統制運用計畫設定に關する協議に移つたが同會議出席者は次の如くである

委員長 兒玉政務總監
委員 兒玉重器課長、同荻原文書課長、同膳本殖產課長、同西崎水產課長、同湯村農務課長、同三橋警務課長、同今村電氣課長、同山根商工課長、同穗積鐵道部長、同寺垣御用掛、同中山大佐
▲幹事 殿鍋半八、加藤一、佐藤察、武內讓三、村上隆道、稻田霞生、羽根兵三、中村元一、岩瀨修平、長谷川吉之助、野田悌男、齋藤讓二、酒井鋼三、宮川資彥

なほ松井資源局總務部長および本府同局事務官も列席、資源の統制運用計畫に對する說明があつた

兒玉委員長挨拶

本日茲に資源局當局の御來鮮を機會に第二回朝鮮資源調査委員會を開催することになりましたに付ては資源調査の事務に關し一言所懷を述べたいと思ひます

資源調査法は御承知の通り昭和四年十二月一日より施行せられ既に一年有半を閲したのでありますその間各種資源の複雜なる調査及これに關聯して計畫せられたる所の資源の統制運用に關する計畫設定の準備等の困難なる事務は各位の熱誠なる御努力と地方關係當局の努力とに依り漸く相當なる進捗を示しまして本年度におきましては愈々設定の統制運用の計畫設定に着手せらるるの運びに至りましたのであります實に邦家の爲御同慶に堪へない次第であります

申すまでもなく今回設定せらるべき資源の統制運用に關する計畫の適否は直に帝國の盛衰に重大なる影響を及ぼすべきものであります故に各位は深く思を此に致し協力一致周密精到なる攻究を加へられて出來得る限り完全適切なる計畫の設定に努力せられんことを希望する次第であります尚今後此等資源を關する計畫設定の業務はその進捗に伴ひ各部局の行政事務の運用に資する處盡し勘からざるべきを信ずるのであります將來各位が親しくこの計畫の業務に當らるゝに際しては計畫そのものゝ適切完全を期すべきは勿論であります

尚同時に之に關聯して各部局の行政施設の適否並にその運用に對しても一層攻究を加へらるゝならば自ら各般の施設の進步改善に資することが少くなく其の結果國運の進展國民の福利を增進すること大なるものがあるのであります斯の如くして此の業務が一面に於て飽く迄も國家諸般の施設の綜合的促進に寄與する所以の實を擧ぐるに付て亦其の力を惜まれざらんことを希望する次第であります

更に今後資源の統制運用計畫設定事務の進捗に伴ひ各部局に對し新なる事務の負擔を加ふるもの多からんと存するのであります にも拘はらず此等の事務の爲特に經費豫算を計上することを得なかつたことは洵に遺憾に存ずるのであります國家財政困難の折柄事情已むを得ざる次第でありますから各位に於ても之を諒とし本事業の有する重要なる意義に鑑み尚一層の努力を致され以てこの新にして困難なる事業の大成に寄與せられんことを切望して已まない次第であります

終に今回の會議は資源局當局の方より御說明を承ることを主にし尚二三の事項に付協議を致したいと思ふのでありますから各位に於ても本案御調査せられたる事項に付て御研究を重ねられんことを希望します

窮民救濟事業と
各道の起債補助
認可指令近く發する

窮民救濟事業の總督の決濟認可を終つた道はすでに慶北、忠南、忠北、江原、咸北、平南、全南の七道であるが、その他の各道に對しても十五日午前十時起債認可、補助指令とも本府主務課の手を離れたので一兩日中には各道に對しそれぞれ認可、指令が發せられることとなつた

議員の歲費減額
二千五百圓とする

【東京電報】政府は文武官の減俸斷行を決意すると共に更に之との權衡上、この際貴衆兩院議員の歲費に對しても減額するの要ありとして目下行政整理準備委員會において其の減額程度を講究しつゝあると共に、政府首腦、與黨幹部に對して內密に諒解を求めつゝあるが、大體承認するものと見られてゐるからこれが決定を見れば何れ議員法を改正して樞密院並に議會に提出することゝなるであらう。しかしてその減額程度は現在の三千圓を二千五百圓にするものと見られてゐる

朝鮮化學會第二回
總會

十四日午後四時半より南米倉町京城俱樂部に於て開催、庶務會計の報告、役員選擧の後、評議員會議の結果、會長に醫學專門學校長佐藤剛藏氏を再び推薦し直ちに懇談會に入り更に午後八時より長谷川町社會館に於て講演と映畫の夕を催し盛況裡に散會した因に同會は農業化學、工業化學、醬造化學、藥物化學に關する意見の交換、月例公開講演會、會報發行等の方法による朝鮮產業發達の助成促進を目的とする團體で目下會員は全鮮に百四十名を擁してゐると

總督の病狀
引續き經過良好
多數名士の見舞ひ

【東京支社特電】齋藤總督その後の病狀は經過極めて良好で十五日午前十一時半、馬場主治醫の診察によれば體温三十六度一分、呼吸一八、脈搏六十で輕度の頭痛および食慾不振を訴へてゐる。なほ近臣藤尾寄官の談によれば、『氣分は非常によくなつて來たやうで部屋の中を歩きたいといつてをられるがまだ大事をとつてゐる位だから遠からずよくなるだらう』と。なほ今朝は一木宮內大臣、高義敬伯、菅原通敬氏その他多數の見舞ひがあつた

あと僅に六日!
雨を突いて白兵戰
各官廳、銀行、會社の
浮動票奪取に突擊

あと僅に六日!京城府議戰もいよいよ最後週間に入つて低氣壓物凄い戰線が展開された、七十三名の候補者は自ら陣頭に立ち、千名を突破する浮動票は一齊にたつてラストの(ピーデ)、中でも多數の浮動票を有する總督府、遞信局をはじめ各官廳、大銀行會社は四面戰の三面突、四面突で、各候の名刺がテーブルに山積される有樣、總督府には森安敏暢、石森久彌、龜岡榮吉、川津玉樹、武士安一氏等の名刺が見られ、遞信局には地元の竹內錄太郎、石原磯一、大塚楷吉の三氏を初め、森井與一郎、石森久彌、濱田虎熊、山中大吉、森秀雄、龜岡榮吉、藤村忠助、塚崎敬作氏がそれぞれ雜散を辿つての爭奪戰めざましく、銀行會社方面は森、石森、龜岡、加納、山中、寺田の諸候補が盛んに訪問をやつて何人がその主勢力となつてゐるか判じ難い、十五日は朝來の雨にもめげず、府內はあらゆる方面が選擧氣分に包まれてゐた

人

◇菅原東拓總裁 本月二十六、七日頃東京出發廿九日か三十日頃入城の豫定であると
◇藤野鶴太郎氏(兵庫明石市長)外市會議員十五名十五日朝入城 山本旅館
◇池上秀畝氏(鮮展審查員)▲杉溪言長男(同上)十五日午前九時十分發山清通過午後七時入城の豫定
◇後藤連平氏(朝新社長)同上
◇松井春生氏(資源局總務部長)十五日入城朝鮮ホテルへ
◇熊野宏氏(全南內務部長)十五日朝入城、備前屋旅館▲高武公美氏(忠南內務部長)十四日夕入城、同上▲高橋由氏(忠南農務課長)同上▲三谷俊夫氏(台灣貯蓄銀行社專務)同上▲松井金二郎氏(京城運輸代表者)同上▲遠山景雄氏(前森林會議員)同上▲門屋政太郎氏(高松市土木課長)同上▲原岡直兵衛氏(德島市助役)同上▲今村治三郎氏(撫養町々長)同上
◇中尾都山氏(音樂家)十五日朝入城同上
◇谷本邦夫氏(憲兵少佐)橫須賀憲兵分隊長に榮轉十五日挨拶のため本社來訪
◇鎌山剛氏 京城東本町栗山支配人栗山甚雄氏(四十九)は十五日午前三時吉野町一の自宅にて心臟麻痺にて死亡、告別式は十六日午後四時半開教院(本町)にて行ふ由、途中行列廢止

航空往來

(十五日出發)
下り ▲金谷道氏(平壤より)
上り ▲高橋年四郎氏(福岡へ)▲小笠原衛吉氏(同上)
(十五日到着)
上り ▲北島馬吉氏(平壤より)▲高橋年四郎氏(同上)▲小笠原衛吉氏(大連より)

會

◇朝鮮聖人降誕法要 若草町西本願寺では廿一日の宗祖親鸞聖人降誕祝日に當り午前十時から降誕法要を營み修了後模擬店その他各種餘興ある由
◇土曜講話 十六日午後八時から南山東本願寺で左の講話がある
▲劒正の自通 後藤俊司氏
▲修養 芳原政範氏
◇寶供韓部會 朝鮮寶業俱樂部では昨十四日午後五時から市內竹添町三ノ六一金谷賢氏別邸において幹部會を開催し、會務を打合せの上午後九時頃散會
◇警察官講習所 第三十七期第三、第四部教習科卒業式は十五日午前十一時より本府西尾衛生課長を初め各課長府內首腦京畿道警察部長を初め來賓のもとに同所武道場において行はれた。なほ優等生は第三部岡山義之助、藤田寸智、山下勝正、第四部柴橋義市、福田源市、松安顯造、岡本喜盛、成田德治、武井武

團體

▲永生女高普生徒團(四十名)十四日咸興發金剛山探勝
▲平壤崇實普校生(五十名)十七日安東へ修學旅行
▲三湖驛金剛探勝團(二十五名)十八日出發金剛山へ
▲鏡城高普學生團(五十名)十八日夕入城明治旅館に投じ見學の二十三日歸校の豫定
▲海州高普校生徒(三十八名)十八日出發安東へ旅行

神宮參拜

(十四日)總數九四一名▲內譯內地人六〇九▲朝鮮人三三七名▲歐米人五名▲團體中學校一二二名▲愛知縣岡崎市立商業學校一二六名▲德島市民、鮮滿視察團四七名▲安東縣朝日尋常小學校五四名▲黃海道黃州公立尋常小學校四六名▲前年度總數一〇七四名

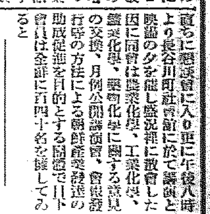

東雲小唄(しのゝめこうた) 〔109〕
淡路呼潮作 神保朋世畫

夜がらす (六)

顏色一變!つめたい板の間にへたへなッと蹈れすわつた婆やのおしげを、凄くジロリと尻眼にかけたうはなりの櫻次。

『ヘッヘ、オイどうした婆さん?腰がけ鏡飩を喰つたわけぢやアあるめえし、さう俄にキョトキョトする奴もねえもんだ』と重ねてニヤリ。

『とにかく、おい、さつそく奥へ通して貰はうか』

と、いひながら勝手に泥足をふいて、そして勝手にのこのこ這ひ上らうとすると

『あッ…櫻次さん!もし櫻次さん!それは困ります。奥樣はあの、只今お留守なんですよ』

『留守だ――と?』

『今朝ほど早く、下谷の旦那樣の許へお出掛けになりました』

『あの大雨の中をかへ?』

『はい』

『止してくれ。此奴アとんだお茶番だ。その手は桑名の燒蛤。此の櫻次樣は嘀いそれほど甘くは出來ちやアゐねえのさ。――よく見てくれ、此の澁玉を――よ。どう踏み倒してもこいつアおめえ紙細工ぢやアねえ。ぷッ、フゝゝゝ大笑ひさせやがる』

『いゝえ!ほんとにお留守なんですよ』と一生懸命。

通せば來たとおしげが立塞がると

『然うか。よし、いや留守なら留守でもいゝやね。まさか酌りがけで出掛けたわけでもあるめえし、それに與方は元來用のねえ體だ。半日が一日でもそこは邪魔かねえ。一本お燗をして貰つて、そいつを舐め舐めゆつくりと御歸館を待たうぢやアねえか』

『でも、あなた、あの――』

『エゝうるせい。でも糞もあるものか。サ、退いてくれッ』

拐をへの字に、おしげの鼻尖を邪見に突飛ばしながら、そのまゝ櫻次は茶の間をさして飛び込んだ。

と、そこに夕顏一輪。園枝のうれひ顏がほのかに白く。

『おいおい婆さん!ちよつと此處へ來てくンねえ。今おめえは留守だといつたが、こちらの奥方は現にかうしてチャンとお蹈りあそばしてゐるぜア。ウン、いや嘘も方便。だがよ、同じ事ならもつと上手に行つて欺いてほしいもんだな。からすく化の皮があらはれちやアどうも仕樣がねえ。うわッはゝゝゝ』

と、皮肉たつぷりの一矢を飛ばしながら、やがてどつかと長火鉢の向ふ手に

『おい、久しぶりだなあ……』

蘭立ての青々としたあごのあたりをツルリと撫ぜたうはなりの櫻次。蛙を睨んだ蛇の眼色でじいつと園枝の橫顏を眺めた。

園枝は無言。膝をなゝめに橫を向いてうなだれてゐる。

櫻次のやつ、その蹈前に、いよいよ得意の凄味をチラ付かせながら

『ヘッヘ。いやもう見れば見るほど堪らねえ。あ、……いや美しい。あゝ美い女だ。金が敵の此の世の中。サアその金が欲しさに手放したものの、さてかうして久しぶりに出會つて見ると、咽喉から手が出る。惜くてならねえ。もしその、物は相談。どうだらう?黑田の御新造!イヤサ園枝!エゝもういつぺん過去とほりふたり仲よく……なアおい、緣から緣の苦勞が厭なら、こんだはひとつ小綺麗な巢をどつかに營見出し、夫婦かけ向ひ水入らず、せいぜいのんきに暮さうぢやアねえか。何時までも日陰の花でよ。さうしてげぢげぢ爺の機嫌を取つてゐたのぢやアうだつがよらねえぜ!』

園枝はふと顏を擧げた。その苦白い頰類に憤怒の血がのぼつてゐる。冴返つた眼色の凄さ――。

あすの天氣(16)

曇後晴

低氣壓は今朝黃河中部と濟州島附近とにあつて東進しつゝある其の他も昨日より殆ど全鮮に降雨あり未だ止まず高氣壓は本邦の東方海上と蒙古とに擴がつてゐる、明日は次第に天氣はよくなる

十五日正午 [illegible]
十四日最低 [illegible]

「煙突」男「下界」に「降り」る

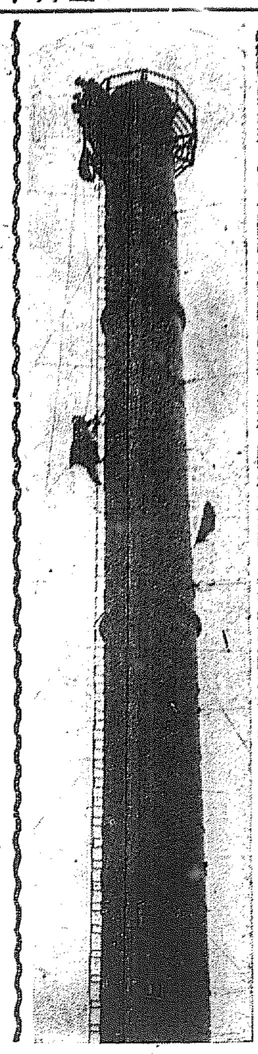

【東京電話】鐘紡二百十六時間座り續けの驚異的記録を作つて下界した三代目煙突男坂田君は赤毛布にすつぽり身を包まれその毛布の隙間から無感覺になつた顏を覗かせるだけ、ものもいはず僅かに手を動かし得るに過ぎぬ、降りるや否や警察の河合警察醫が診察をなしたがそれによると眼瞼と眼球充血、瞳孔縮小、反射は鈍く、舌が眞赤で、呼吸は六脈搏八十五、體温三十七度二、右側四・五・六の肋間部にラッセルを聽く、腹部に壓痛あり、肋膜の症狀、進行如何によつては[illegible]を免れずとのことで診察終るや警察署員に介抱されながら自動車で慶應病院に入つた（寫眞は醫者が保市診察のため煙突にのぼるところ）

列車顚覆を企てた四名の不良少年
主犯は二度の犯行
四名とも咸悦署に檢擧さる

去る十五月八日朝西鮮滿浦線咸悦間（大同驛第十六キロ七六米）附近線路の枕木間に子ボールドを突きさして列車の顚覆を企てたものありそのため第三〇二列車が機關車の一部を破損したのみで顚覆の惨事を危機一髪のところでまぬがれたが鐵道局咸悦駐在所では極力犯人捜査中のところ十四日咸悦面[illegible]（一五）[illegible]（一六）の四名を眞犯人として檢擧取調べの結果鈔想順はさきにも八番線の針金を軌條の継目に挿入して顚覆を企てたが果さなかつたので今度は鋼子ボールドを利用して、不良少年四名共謀してこの恐るべき犯行を企てたことを遂一自白に及んだ 十五日鐵道局に報告があつた。鐵道局ではこの種計畫的列車妨害事故に對し非常に心痛し各警察官署と協力防止について對策を考究してゐる

給を見る機會を作れ
鮮展の兩審査員
けさ釜山上陸

【釜山特電】鮮展審査員和田英作、山本鼎[illegible]兩氏は十五日朝釜山入港の連絡船で上陸、直ちに京城へ向つたが語る
朝鮮の美術界が年々向上進歩する傾向があるとはよいが中央に於ける美術家と一般の人々が地理的關係に觸れる機會に惠まれてをらぬと[illegible]は遺憾であつて鮮展開催と同じ程度に内地に於る大家若しくは古代の名品の作品展覧會を開くことが必要であらう最近日本畫が漸次[illegible]進出して東洋畫の展覧會を催し得のために内地における優秀な作品を出いてゐるが、果してどの位まで[illegible]

新羅丸火を出す
絹糸、繭その他の貨物を燒く
損害は十萬圓見當

【釜山特電】十四日午後八時過ぎ釜山第一棧橋北側に繫留中であつた關釜連絡船新羅丸（三千二十五噸）の後部三番艙口ハッチより出火し煙が吹き出してゐるのを船員が發見し鐵道より釜山消防組及び水上署の警備船と釜山消防組のポンプも出動して消火に努め十五日午前二時に至りやうやく鎭火した出火の原因は目下取調べ中であるが三番艙口には絹絲、大阪方面行の絹糸九百六十梱、くづ繭八十個その他雜貨類四百九十六個、萬二千圓の貨物を積込んでゐたが右積みとなつたくづ繭より自然發火したものではないかと見られてゐる、損害は[illegible]た貨物の火事のこととて消防に[illegible]を極め積荷、船體等十萬圓に上る模樣であるが幸ひ航海に支障がないので[illegible]修理の上[illegible]に就航

キビソの自然發火か

に就航し修繕のため帰港入りの新羅丸が[illegible]のため就航中は北光丸が代航する筈である
關釜連絡船新羅丸の火災原因はキビソの取扱について鐵道局の話
貨物千個は次の如く語る
どうも出火の原因はキビソによるやうだ、あれは[illegible]から甜み込んだもので自然發火と認められるので眞相を調べてゐるキビソが必らずしも自然發火するか否かはなほ研究の餘地があるにしても現に昨年も大阪で自然發火した實例があるので昨年八月通達を出して荷造りに制限を加へ、すなはち一個の重量は五十斤以内とし車體裝置は車又は軍隊車輛にしやうな危険物扱ひとし積付には特に通風をよくする樣に注意してゐたもので、ある筈にキビソには潤濕は禁物だから荷主側でも充分乾燥して制限範圍内の荷造をなし鐵道側の取扱ひ注意とともにかゝる危険の絶無を防止をしたいもので

根室から再擧
失敗した日米號

【釧路十五日發電】十四日午前十一時釧路にとざされ離陸の後新知島に不時着水避難中を白鳳丸に救助された根知日米號は機體機関に故障を生じたため飛行不可能となり機體はそのまゝ白鳳丸に積み吉原飛行士と共に十六日に根室に引き返し再擧を計ることとなつた

坑内籠城の爭議團
幹部廿名檢擧

【咸興電話】咸興警察署では十五日午前二時警官の非常召集を行ひ幸綠町高陽第一坑の坑内爭議團幹部の大檢擧をなし首魁長外二十名を檢擧したが右は坑内籠城の爭議に非合法的なるものあり不法監禁職務執行妨害の嫌疑濃厚なもののあつたゝめである

變り種の先生方
京城職業學校で
思ひ切つた試み

適當な技術を速成的に仕組んで送り出すといふので定員の十倍に近い志願者のあつた京城職業學校修科はすでに五月一日から八十名の生徒を集工、土木、鐵道、商業の四科に四分して授業をつゞけてゐるが、何しろ學術を教へる一方技術を授けて行く一風變つた學校だけに先生にも變り種が多く、土木科なら土木技術をしつかりやつて來た人、鐵道科なら鐵道の實務を叩き上げて來た人など専門技術者を適所に講師として招聘し、先生といへば立派な經歴ある例を破つてゐる。なほ道學務課では未だ全員の先生を職工用身の人やデパートの番頭さんからも銓衡するとになつてゐるからいよいよ變り種の先生が出來る譯である
で歐米人が東洋諸を理解してゐるかこれはすこぶる大きな疑である が日本を紹介する點になかく効果があるらしいから意味のないことはない
取扱ひについては更に考究を加へるつもりである

球場内も警察權で取締る
警視廳の方針

【東京電話】去る十日の早明一回戰以來問題となつた六大學リーグ戰の入場人員の制限その他の問題につき警視廳保安部では十三日早後リーグ理事長芦田公平氏の出頭を求め保安部長室で近藤保安部長小管保安係長、鈴木興行係長と懇談を重ねたが警視廳では球場の入場人員整理に重點を置き芦田氏と懇談の結果定員の決定入場券の發行制限、無料入場者の取締を徹底的に行ふ必要を認め從來球場外の群衆整理は警察權を持つてゐたが場内は全然放任してあつたのを今度から積極的に球場内をも警察權をもつて取締る事とし先づ定員の決定には係官を派して調査し入場券の發行制限は警察權をもつて徹底監視し無料入場者も警察權をもつて取締ることになつた

資永山の缺潰説
全く浮説とわかる

【咸興電報】資永山缺潰説につき三島氣象臺は午後二時非分階遺留で觀測したが、更に異狀を認めなかつた咸興觀測所が午後四時半頃の晴れ間に觀測したが異狀なきを認めた、かくて缺潰説は一場の浮説に過ぎなかつた事が判明した

續けざまに二つの强窃盗
二人とも逮捕さる

【永登浦電話】同じ面内に二晩つゞけて强窃盜が忍び入り何れも永登浦警官の手に御用となつた——十二日午前零時ころ始興郡西二洞里三二一、鄭青山（三六）方の越房（客間）に一人の泥棒が忍び入り金目のものを物色中に鄭が目を覺まし『誰だッ』と怒鳴られびつくり仰天逃げ出したところを鄭に追跡され附近の路上で巨大の石塊を持つて捕へようとする鄭の左眼上を毆つて全治二週間の裂傷を負はせ、更に肥後守ナイフを振り翳して抵抗するうち鄭の急報により驅けつけた永登浦署長以下署員が見て加山方面に逃走したが、同部落を去る東方一町位の畑で格鬪の上逮捕した。この泥棒は本籍不詳、住所不定無職金[illegible]（二）といひ餘罪ある見込で目下取調べ中である。この事件があつた翌十三日午前一時ごろ同面安養里一〇[illegible]方糧米所の倉庫の扉を乘り越えて侵入せんとする怪しい男の姿を折柄警戒中の松島部長、巡査の兩名が發見し誰何したところ驚いて逃げやうとするところを大格鬪の末逮捕したが、この男は全南濟州島以下不詳、住所不定無職、窃盜前科九犯、金泰範（二二）といふ曲者で及び七寸五分の輕身脇差に、長さ二尺、徑七分の棍棒、懷中電燈等を持ち强盜の目的で忍び入らんとしたことが判明した

水産講習所生の盟休

【東京電話】深川區越中島の水産講習所學生三百八十名は十四日學生大會を開き所長野村金太郎博士の自決を議を行ひこれを所長に手交したる上盟休を開始した。所長岡村博士は我國水産學界の權威であるが學校行政に遺憾の點ありといふのが盟休の理由である

死骸奪取に女もまじる
逃げた犯人を元山署で嚴探

【元山發電】十日午後十時頃元山府火葬場に百余名の左傾派が闖入し暴行を働き火葬に附すべく保管中の同主義者の死體を奪ひのまゝ府取しデモを行ひつゝ引あげの途中警官隊に阻止され退散の末死體を元山毎日新聞社前十字路に投棄して逃走したが事件の發端となつた死體の主は第二次間島共産黨事件に一方の重鎭として策動した同黨の幹部富寧時間島北井村向住の金錫山（三四）が治安維持法事件で懲役九年の刑を受け、京城西大門刑務所に服役中肺結核が重り療養のため保釋され本籍地咸北茂山に歸る途中列車中で病勢昂じ元山驛に下車驛前の旅館に臥たので元山救世病院に入院加療中十日午前十時死亡した同人の三十日休養のところ俄かに危篤と以て火葬に附すべく元山府火葬場に屍體を運びこんだ。これを聞き込んだ元山里の主義者甚德（[illegible]）李均（[illegible]）外數名は社會主義の犧牲者金錫山は我等の手で社會葬を行ふべしと同志を語らひ一昨年爭議を起した元山勞働聯盟部を中心に勞働者青年團等百余名を糾合し錫山の死體奪取を計畫策動したことを早くも元山署で探知し同日午後九時頃西記康、全外數名を檢束したがこの檢束をのがれた勞働會幹部は百余名を指揮して午後九時半頃火葬場に殺到し門を打ち破つて闖入、看護婦を破壞してその館との連絡を斷つた上すでに火葬に附すべく火葬爐に納めてあつた金錫山の死體の入つた棺を爐の蓋を破りて取り出しこれを擔ぎ取して十數名で昇き百余名で護衞し同十時頃元山府[illegible]の場所伸町通りを高聲を叫びつゝデモを行ひ元山毎日新聞社前の四つ十字路の

六名を留置
開闢社の暴行事件で

朝鮮所報——府内慶雲洞開闢社にカルトフ會員二十名が闖入し暴行中を鍾路署に檢束されたとは既報の如くであるが鍾路署取調べの結果李子洞七〇番地宋孫霰（二六）府内孝子洞七〇番地宋[illegible]、同府内忠信洞一一三番地（一九）府内昌信洞一一三番地（一九）同京畿一年生金[illegible]（二四）同中央キリスト教普年一部二部生徒（二二）府内昭格洞六〇番地法科一年生金相洙（[illegible]）

飛降り犯人豪語す

既報——龍山署で取調べ中湯谷とする龍山署員留置場に於て井上善吾（[illegible]）は豪語のまゝ一月二十日午後に寶石病院から龍山署の留置場に移し調べて遁をくろんだ井上主任自ら調室に横臥させて頑強な取調べを行つてゐるが、犯人宋は鳳儀は暴行した龍頭地方法院の檢事の取調べを受けた際に供述した

海上に飛降り
女パラシューター
宮森孃の冒險

【東京電話】女パラシューター宮森美代子孃は來る廿二日東京灣中央上空四千メートルから海上に落下傘飛降りを決行するとになつた

スペンス兄弟も日米競技に參加
水上戰の興味加はる

【東京電話】今夏神宮プールで開かれる日米對抗水上競技に加盟するスペンス兄弟を加へてよいかとアメリカ側より申込んで來たので日本水上競技聯盟にて協議の結果十四日北米對日本競技として參加を許すことに決した、スペンス兄弟は米國のオリムピック候補者で對抗競技は更に興味を加へた譯である

偽電報で金を詐取

同宿人の親もとや親族に偽電報を打つて電報爲替を詐取した男が本町署に捕まつた。兵庫縣川邊郡小田村長洲大門育田良治（二二）と名乘り四月頃から府内南大門通五丁目六七番地旅人宿に止宿中、同宿人林富人の名で四月二十日熊本縣葦北郡百濟來村林家に電報を打ち二十六日府月間三十日熊本縣大草郡本渡村茂木越渡殿知海から丹國、慶北四川郡三千浦林茂榮から丹國合計九十圓の電報爲替を株宿人の印章を僞造して受取り何れも新町遊廓で遊蕩した事實を豫てから知り[illegible]に[illegible]が判明した、同人は非常な美男子で東京の某ダンスホールのマネーチャーをしてゐたこともあるが放蕩で身を持ちくずし一月頃來鮮丸一などに食客となつて遊興金を貪つては遊蕩に費してゐたものである

二日で五萬五千圓

【東京電報】早明、慶立對球二回戰の收支決算によれば十日の第一回戰、十四日の第二回戰の總收入は三萬二千三百七十四圓、十四日の第二回戰の總收入は二萬三千五百七十一圓で合計五萬四千九百四十二圓である

慶明戰を速報
DKから

早大が明大にスコンクで敗れ、慶應は立教に危ふくも勝ち俄然東都六大學リーグ戰は全國野球ファンの耳目を集めて來た。この野球狂時代に際し京城のDKでは十六日の午後零時半からの慶明戰を、また同一時からの立、帝戰を速報し

金剛山探勝者に告ぐ

金剛山電鐵は探勝者の便宜を計り内金剛に食堂と寢臺を建設し京城驛その他の觀光地にても知らせます外に旅館案内もございますなどの御利用下さい

光州の火事
全燒十二戸

十四日午後八時四十分全南光州邑府内明治町二ノ三三雜貨商金基南方より發火し一同十時鎭火した全燒四棟十二戸半燒二戸原因は漏電目下不始末から[illegible]である

役場から炊出し
原因は失火か

【鐵原電話】新溪郡面白興町大火の燒失戸數は四百戸で罹災者二千は直ちに小學校に收容し町役場は炊出しを行つてゐる出火原因は自供又は取調べ中であるが失火と見られてゐる、自罹災者中救助を要する者は百名位である鐵火後潮十字社の救護班到着負傷者の手當を行つてゐるが看護を受けたもの七十名傷者五名あり内一名は死亡したが被害は約七十萬圓に達すべしと見られてゐる

家が崩壞
昨夜の雨で

十四日夕方から降り出した豪雨のため十五日午前五時半頃府内義州通二丁目七番地中野吾藏（[illegible]）方の朝鮮建一棟は崩壞し電車軌道を封鎖したが直ちに取除き復舊したなほ人畜には被害はなかつた

相撲のことなら

何から何まで悉く面白く解る講談倶樂部六月號の『相撲座談會』を御覽あれ、夏場所を前に大評判！

ゴリキー氏
モスコーに歸る

【モスコー十四日發電】文豪マキシム・ゴリキー氏は十四日多數の歡迎を受けながらモスコーへ歸つて來た今夏高地に永住し文學雜誌を主宰する筈な同氏は六十七歳になるが元氣一杯である

京城小唄の選者と作曲家
西條八十 中山晉平 兩氏に決定
いづれも斯界の權威
應募熱みなぎる

わが社で懸賞募集中の京城小唄は選者には西條八十氏、作曲家には中山晉平氏が

果然
一般人士の期待に投じ、すでに連日數作の應募原稿が寄られて來てゐるが、計畫發表と同時にわが社では選者作曲家につき交渉中のところ選者

快諾
されわが社の有數選な企てに應援される ことになつた。西條八十氏は人も知る抒情詩人で『京都復興行進曲』

親し
『京都行進曲』謳はれくがつさむ行進曲、小唄、童謠などで八十氏の作曲したもの枚擧にいとまないほどでこの方面では全

日本
的に第一人者であるまた作曲家中山晉平氏は民謠の曲譜の何十パーセントかはこの人の作曲とサインしてあるくらゐ民謠作曲家としての權威者であり。曾つては日本橋芸者と共に我社の招聘に應じて藝藥と舞踊の會に出演し、親しくタクトを振つて『須坂小唄』や『あの町この町』『紅屋の娘』などを願つけた最も

みのあるポピュラーな作家である。わが社は選者、作曲家にこの二代表作家を加へ『京城小唄』も地方的なものでなく全日本に乘り出す權威あるものとして立派に聴書されるわけである

次の世界オリムピック
獨逸に決定

【セネヴァ十四日發電】オリムピック委員會は一九三六年第十一回オリムピックは獨逸で行ふに決した

大相撲夏場所
三日目取組
【東京十五日發電】

（高の花）汐ヶ濱	（常陸島）入 沙
（銚子灘）太郎山	（大島）高 登
（綾 新）鏡 山	（瀬の潮）[illegible]
（和歌島）若瀬川	（大和錦）古 賀
（綾 錦）鏡 岩	（外ヶ濱）若葉山
（大の里）清水川	（能代潟）出羽ヶ嶽

冷藏庫界の覇王
専賣特許
スノーランド
氷の消費は從來の半分 冷却力は新型の長所 冷藏庫の[illegible]
京城南大門通一丁目
松田清商店
電本二四一〇・二九六八

三矢酢
京城本町四丁目
釀造發賣元
三矢酢釀造場

キユーピーマヨネーズ
春のピクニックにも
毎日の御食膳にも

京城簿記學院
中風
中風の人は今月の『キング』を讀め又は東京亀屋保健社に問合せよ！ 實に奇蹟によくきく藥あり
全快實話

京城簿記學院 生徒募集 男女隨時入學

頭痛は
神經の痛みを鎮め神經を若い丈夫にする薬
回効散
のんできく
頭痛と
歯痛に
神經痛、ロイマチスに
最も適當なる鎮痛劑
本舗 大阪 森田製薬所
發賣元 東京 津村敬天堂

二宮亮吉 醫學博士
二宮病院
産科 婦人科
京城蓬萊町四 電本二〇二

りん病
イタミを去り、ウミを止め、服用數日にして全快せしむ聖藥
京城 黄金町三丁目 有田ドラッグ 専賣所
京城 龍山漢江通 有田ドラッグ 専賣所
京城 郵便局前 有田ドラッグ 専賣所
あらゆる治療で全治せぬ方は一度有田ドラッグへ來談あれ

岡山縣人に告ぐ
京城岡山縣人會總會及野遊會を來る十七日開催致し候間奮つて御出席下され度候
一、會費金二圓
一、會場
京城府松月洞一二 長花方
京城岡山縣人會事務所

滋強飲料 カルピス
特賣デー
大正館 喜樂館 映畫觀覽券添付
カルピス徳用壜一本
カルピス中壜二本
御買上毎に一枚宛
五月十五日より
●數に限りあり御買求め願ひます
（市内各百貨店、一流酒店、食料品店、藥店にて販賣ス）

寫眞機械 活動寫眞機 一式材料
岩瀬寫眞機店
釜山本町一丁目

専賣 特許
新發明 實用腕時計特賣
巻かずに動く
ハーウッド
特價五十三圓より
五十八圓まで各種
ハーウッド腕時計はネジを巻く必要のない世界的の實用的時計で御座います御一覽を願ひます
現品持参詳細御説明申上ます
又御買上に付ては御便利な月賦の方法も御座います
其他各種時計寶石類在庫豐富
京城本町二丁目
村木時計店

雨の頭痛に ノーシン
京城 駅前 中西テント

安くて良い 蓄音器 原價提供
オリバー四〇號 金拾九圓七拾錢
强力なる二重モーター 音色百パーセント
京城本町一丁目
アサヒ樂器店
電話本局二六五九番

昔も今も御愛酒はフクムスメ
銘酒 富久娘
花木本家

コロムビア蓄音器
No. 115 B ￥80.00
音色、持ち、體裁、全てが他の同級品に比べて斷然優れて居ります
世界蓄音器權威「コロムビア」の名に於て總てがOKです
日本コロムビア蓄音器株式會社

七波島燈臺の

「海雀の話」

電波受信による不思議な本能

全南の三行島燈臺として名高い木浦から北西に三十五浬はなれると西海岸唯一の難場七波島燈臺が飛島の神針籍となつてゐる。八日浦水浦客をあとにして外海に出るとよい眺めだといつてもかなり大きな潮波がいつもたつてゐる。燈臺は海面上二百尺の絶壁にあつて直徑十一尺五寸といふ全鮮一の大きな『レンズ』から六百萬燭光の強烈な光線で三十五浬の遠方までも一週間仁の光をなげてゐる。冬期北西の强風がふくと海が荒れてこの高い燈臺の硝子板が海水の飛沫で眞白になることもあり又月三回の定期交通もまゝ御流れとなつて閉塞することも多い。この附近は黄海獨特の激烈な海水の濁流が強く流れ春夏の候は『マドロス』を苦しめる海霧の發生が頻繁で航行上苦勞することが多い。

×　×

春風が吹く頃となるとどこからともなく無數の海雀の群が飛んで來て岩石の隙間や雜草の根元に産卵し且雛をするがその抱卵は晝夜を分たず雌雄交代であるがその性質は鶏と異つてゐる。又その卵の外皮には無數のソバ粕のやうな斑紋があつて地質の色は代赭色、青白色その他異つた色のものもある。

×　×

これ等の島鳥にも産卵期にとんでもない過失がある。それは空中から地上に岩壁の突出角等に腹部を強く打ちて妊娠中の卵を破壊しそれが腐敗して死亡したり又半分産卵の状態で死亡するものも多い。

風の強い日暴風雨月夜の晩などは燈臺を周へながらはゞたきする樣はまるで狂喜して『ダンス』をするやうでその騒々しい羽音と鳴聲は全島にひびき渡り夜間の靜寂を破ることが多い

古老の談によると本燈臺の建設以前は飛島は渡り鳥の『コースライン』であつて色々な渡り鳥が飛來したのであるがこの島が比較的大きいのと人家もふえたのと近來は狩獵者がどんどんやるから自然と渡り鳥のコースラインを足場のわるい七波島に變更したものではなからうか。

×　×

飛鳥島といふ島名も飛鳥が來島した故を以て命名せられたり。と聞く、兎角こうした渡り鳥は時と期節をたがいず毎年同じ『コース』をとつて飛來するのは面白い現象である。

この渡り鳥の行動をみると實に不可思議な所がある。我々の感覺では知るとの出來ぬやうなとでも、彼等はちやんと知ることが出來るのではありませんか、この不思議な本能を持つ渡り鳥の理由について『フランス』の科學者『シオーデラクホウスキ』教授は面白い學説を立てゝゐる。それは一種の電波作用によるもので鳥類にはこの電波受信の感應性があるからだといふ。教授はこの學説に一つの興味ある事實を述べてゐる。彼は『スペイン』の或る無線電信局から暗號を放したが非常に混亂してくる〱廻つてゐることに氣がついたので彼はこの實驗を數回繰り返して見たがその結果が何時も同じやうだつたので無線の電波が傳書鳩の飛行方面を感知する電波を惑亂させるからだといつてゐるがこの結果によると現今のやうに無線電信の發達した時、傳書鳩が役に立たぬといふことになるが無線電信局での實驗によるとそうとは斷定し難い點もあるからやはり鳥には一種の磁石のやうな本能があるのではなからうか。

不良青年の魔手

保護者の知つて置くべき事　その八ケ條とは

東京丸の内署警務主任　川原保雄

私は　ここに一、二の實例を揭げて、不良青少年はどういふ手段方法で善良な者の處女を誘惑するかといふ事をお話して、皆さんの御參考に供し度いと思ふ。もつとも一般的な誘惑の方法を揭げるとつけ文といふのがある。彼等が辨解で自白する處によると、十人の女に對しつけ文をすると必ず二人は成功するといふことである。これは何かの機會をとらへ、それをきつかけに誘惑の戀文を書きつらねるので、書き方は彼等の教養程度によつて種々變つてゐる

併し　何れにしても美辭麗句をならべて面會を求めるのである。こんな手段で誘惑される者を馬鹿な女とアッサリ片づけるのは、誘惑される人その大半は保護者の無理解から自暴自棄になつた者と、家庭での誤つた性教育によるものであるといふ事を知らないからである。もし本人の性質によつて誘惑されるやうな人があつたら、それは監督をきびしく善導するのほかはないが、自暴自棄の結果といふやうな者については監督者は特に勞力されることが必要であると思ふ

一例　を揭げると某商業學校四年生の令嬢が或事の都合で數回遲刻した事があつた。所が父兄會の折に先生は保護者に不用意にも近頃本人の操行がわるいと注意した爲め家庭では先生の言を信じ何等調査もせず不良化した者として大騷ぎをしてゐた。その後令嬢が學校の時附け文されたので、これを先生に話すと翔つて誤解され、父母に話すとこれもまた先生同樣いよく不良化した者として一層嚴しく叱責した爲め、遂に令嬢は自暴自棄となり、好んで誘惑に陷り不良の群に投じた事實がある。

これ　等は監督者が僅の注意を缺いた結果から起つたものとして、最も好い實例であらう。次に名稱は異つてゐるが懶りといふのがある。これは人混みの場所で女の手を握るので、十中二人は誘惑されるそうであるが、これは本人さへしつかりしてをればよいのであるから、平素家庭でも性教育が大切である。又彼等はよく女に對して話かける機會を作つて、それを動機に魔の手を延ばす事がある。かつて東京市外杉並町の富豪の一粒種の令嬢が

登校　の途中前を通つてゐた大學生が一個のメタルを落したので拾ひ、呼び止めて渡すとその男は大變喜び、これは父の形見で大切なものであるから、若しこれを失へば生きてゐる事は出來ない。貴女は私の生命の親だから何れ保護者を通して御禮にお伺ひしたいと言葉を盡せば、令嬢は住所氏名を聞いて二三日後に自身が菓子箱を持つて行き、それをきつかけに交際してゐる間に、遂に令嬢を誘惑し、その家の養子にならうとする時、落悪露見で警察に捕へられ、とんでもない

悲劇　を演じた事もあつたこの外不良は友達を使つて誘惑したり、本人の服裝、化粧等を見て乘じて行く等、常に新しい手段方法で、隙さへあれば誘惑の魔の手を延ばしてゐるから皆さんはお注意が肝要である。次の八項は私の經驗から得た不良青少年排除法であるが、若し御參考にでもなれば幸甚である

一、保護者は本人の行動を充分監視し推察に依る監督をしないこと

二、未知の人からの手紙は保護者が開封すること

三、拾得品は警察官を通じて受渡しすること

四、妄りに男性に住所氏名を告げたり、愛嬌を振りまかないこと

五、高價なる衣を帶ぶ事

六、目立つ服裝、化粧しない事

七、出來事はすべて家庭で打ち明ける習慣をつけ、家庭を明るくする事

八、一人で夜間外出をしない事

青春期に多い早發性痴呆症

「言動の全く不自然なのはこの病氣の特徴」

早發性痴呆といふ病氣は多くは十五、六歳から廿四、五歳の青春期に發はれるもので、その根本の原因は今なほ不明ですが、やはり遺傳的の素質のある所に精神上の過勞等が誘因となつて起ることが多い様です。

然し　これは内分泌異常のため自家中毒によるもの、ためとの說もあります。徴候は種々さまざまで一ト口にはいへませんが、初めは段々やはり神經衰弱の様ですが、段々進むと感情がにぶくなり、意志の動きも少くなり、遂には又自ら減退するため終日ぼんやりして何もしない様になり、又は妄想や幻覺も表はれ、更に進むと言動は全く常規を逸して錯亂してしまひます

この　病氣の特徴は言動が全く不自然で正常な心理ではとても想像がつかないといふ點であります。他の精神病者はその言動が錯亂してゐる樣でもよく觀察するとそれは正常の精神作用と『異』の上に相違があるだけでも『質』の上には余り大差ないものです即ち本病は知的の精神作用と感情的の精神作用との調和を失つてゐるため

一寸　接した人に對して激怒するといふやうに別に感情を動かすに足らぬ様な事に感動したり、又肉身が死亡しても笑つてゐるといふ様に感情を動かすべき事にけ冷淡であるといふのはこのためであります。この病氣の經過は不定でありまして一時なほつて一定の職業につく事の出來るものもあれば或は一生を完然無能に陷入の生活を送る憐れむべきものもあります（醫學士三枝敬氏）

水洗ひに依る榮養素の損失

◇……食品を水洗すれば水溶性の榮養素の損失は免れない。たとへば含水炭素について見るに先づ葡萄糖、果糖、蔗糖、乳糖、麥芽糖その他水溶性蛋白質の一部は必ず失はれるのである。又プロトミンその他水溶性蛋白質のアルブミン、トリンの如きは水洗によつて多大なる損失を來たし、又蛋白質においても水に可溶性のアルブミンでであるがビタミン特にビタミンBおよびビタミンCにおいては一層甚だしいのである。

◇……以上の事は單に水洗しての損失であるが、これを湯洗すれば一層損失を大にする。たとへば白米を湯洗すれば

蛋白質	一五、七〇
脂肪	四二、六〇
含水炭素	二、〇〇
灰分	七〇、〇〇

その他ビタミンAは全部失はれるのである。

湯洗の際には水洗ひの場合と異り單に水溶性の物質の損失に止まらず溶解により損失を大ならしめるのである。ゆゑに可及的湯洗を避けねばならない。この意味において白米の如きは無糠搗米を使用し糠に附着してゐる糠を除去する程度に水洗ひするが如何に經濟的であり得策であるか知れない。

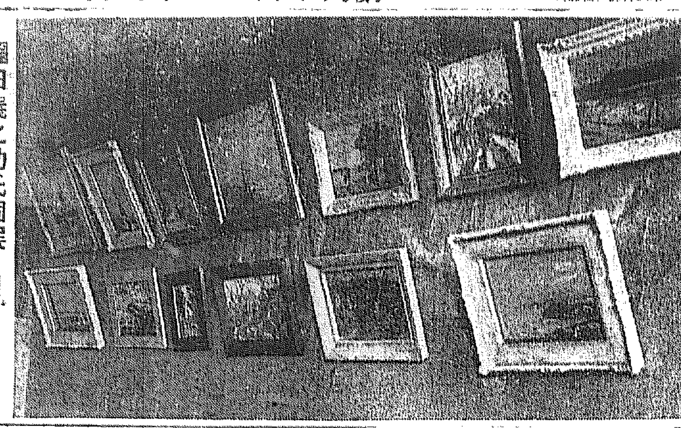

福田義之助氏個展

四年振りに京城を訪れた福田氏は本町明治屋樓上において十五日より三日間滯鮮中の作品を主として約六十余點の作品を陳列個展を催してゐる（寫眞は會場）

映畫と演藝

東都琵琶壇の重鎭　筑紫旭一臣氏歡迎演奏會

京城旭會主催——十七日午後五時本社來青閣で

筑紫琵琶壇の大家にして遠く御前演奏の光榮を有する東京山口旭一臣氏は半島の視察を兼ね羅南村井旅團長の招請により入城をかねて京城旭會主催、朝鮮文藝社後援で明十七日の日曜午後五時から本社來青閣で歡迎演奏會が催される。同師は軍人出身にして曾て日露役に第十二師團管下福岡廿四聯隊付曹長として出征有名な蛤蟆塘の激戰に參加し勇名を馳せ退役後は東都に移住し愛好する琵琶道に精進する事廿餘年、東都における師の地盤はすでに定評あり旭一臣會後援者として頭山滿、内田良平、長岡將軍等の天下知名の士多數を有し樂團飲を初め高位顯官の知遇を受け斯界の人格者をもつて目せられてゐる、なほ昨年大阪における旭會全國大會に京城代表として出演せし法邑山松浦旭秋女史の歡勞を兼ねて旭會の幹部をはじめ教師二十餘名の出演もありさきに中村旭礫、旭笑夫妻を迎へて漸く琵琶勃興の機運にあることゝて當日は盛會を呈するであらう

紅蝙蝠　下加茂作品

これは愉快なる一篇である、主人公戸並長八郎（月形龍之助）の性格の面白さが不自然でなくきはめて手ぎはよく音頭にもられて氣持よくみれる一篇である同榮大衆讀物日新聞の連載小説であり物語り的には未だ序にすぎず次篇をみねばといふ心配無用、ブレンソーダをのんだ折の聞かさである

×

この映畫ではつきりとうけとれるのは月形龍之助の線の太さである今日までの彼の映畫は纖々々々に終始し、何處か物足らぬ不滿があつた、所がこゝではさうした惱みは一掃され彼の前途のきはめて有望な事が證明されたそして月形の一人舞臺であるとの感を深くした

×

澤田龍之助の監督はこれといつて新らしい所はみせてゐないが時折逆光線を利用した場面の演出は関谷のキャメラとゝもにその功をたゝへたい

×

ミヤギ君の解説はこの映畫にはチョイト固過ぎる、惡いといふのではない、今少し軟かくあつてほしい、映畫の性質上調子の强い說明より低い方がピッタリくる、伴奏は無難、ただ調子をゆるめることが必要（十四日から大正館）今田生

東亞倶樂部

（十六日から）▲現代劇『八軒長屋』全七卷▲時代劇『黑龍白虎の三勇士』全十卷▲洋劇『青春の夢』全九卷

1、ハクチヨウタチハ、イタサワヒキヌキ　ヲコラヘテ、メイメイノハネ

2、サンボンノハネニ、マゴコロヲコメテ昭六ノカラダ　ワ、ナデハジメタ

3、カミモアワレミテカ昭六ハ　イキカヘツテ、コロコブカノ　ジヨウヲ

4、シカシ、ジエウジンガ、シノビロツテ、イカリニミ　ワフハハセテキタ

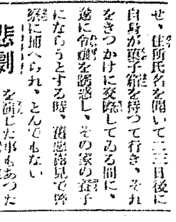

湖（十）

昭六ノオ話　第四話　岩木喜耕文　岩本正二畫

三井飯山講伯來城

目佳門流人館の門下で鮮京南畫の琵琶として知られてゐる三井飯山講伯はこゝ數日中に來城、松本竹雄、住井辰夫、矢鍋永三郎の諸氏その他有志諸人有志等の後援によつて揮毫頒布をなすと、申込所は京城古市町一七九朝鮮美術會

本町寫生吟行

毎月第三日曜日を以て行はれてゐる『青嵐』發行所主催の寫生吟行は、本月は來る十七日に決行する事となつた。豫定次の通り何人でも參加歡迎

一、十七日正午『三越』屋上集合

一、膳日寫生吟十句

一、午後三時歸社增者

一、同四時互選披講

一、會費金五十錢

カルピス特賣デー

十五日から市內百貨店、一流食料品店、飮食店等でカルピス特賣デーを行ひ、商用及、本府に納入者、大正館の映畫觀覽券一枚宛を景品として添付する

麻雀界

岡崎町に新しく出來た京南麻雀倶樂部では十六日午後二時から開業披露の麻雀會を催す四回戰（夕食付）で會費一圓、一等金側時計の外賞品澤山

將棋新手合（七）

於京城本町二ノ五　滿呂木將棋塲

（同は四八角（先の場面））

後手△七段　滿呂木光治（東京）　先手▲初段　須藤英一（京城）

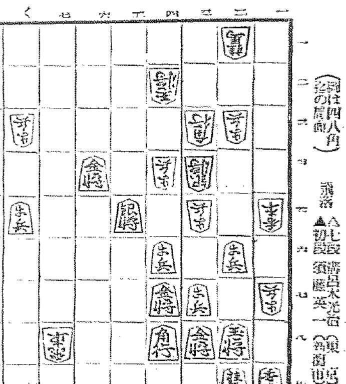

▲須藤氏　金銀桂歩歩歩

▲五四金　△一一香　▲一七桂　▲同香成　△同香成　△一六歩　▲同香　▲一八玉　▲五八飛成　▲四四銀　△二七香　▲同玉　△一六歩　▲同　歩　▲三三銀　△同　桂　▲五六香（以下次號）

滿呂木七段講評（上手）同香成は面白くない、玆は一八歩、同香、五八飛成と指して敵の動靜を見る處である

（下手）四四銀と上つて、五四金を犧牲にする攻めは強い攻め手である

（上手）二七香打は、敵玉に手がゝりをつけて置く手であるが、（上手）五四角と、敵金を取るのは已むを得ない、玆で四七龍と指せば、三三銀とならて俄然に詰められる

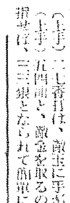

JODK

十六日（土曜日）

午前十時〇分　氣象概況、各地天氣概況

同十時四五分　料理獻立『鯖のバター焼』日用品相場

正午　時報、ニュース

午後〇時二〇分　小唄　本磐りん子

同一時〇分　衛生講座　關内供

同二時一五分　商業講座　桑白皮の生産並に桑皮紙に就て（二）井上直造

同三時四五分　ニュース、官廳公示事項

同四時〇分　部動競技　京城實業野球聯盟リーグ戰　鮮銀對殖銀試合狀況（京城グラウンドより）

同六時二〇分　體育講座　詩と音樂　中尾清

同七時〇分　公示事項、全國ニュース（Ａ）ニュース、明日のプログラム發表

同七時二五分　講演（Ｂ）楠公と山陽外史　文學博士　鶴谷　潤

同八時〇分　テノール獨唱　一、ラルゴー＝ヘンデル　二、み寺の鳳＝エイチベルグ作　三、エレチー＝マスネー作　四、宵の明星＝ライトン作　ピアノ伴奏　柴田直人　柴田知子

同八時三〇分　都山流尺八演奏會中繼（公會堂より）一、新日本音樂　初稽　藤　濤　星田一山

二、尺八二重奏　若葉　本手　紙谷白山　外十名

三、二曲　まゝの月　吉田黎山　外十名

四、新日本音樂　春信幻想曲　紙谷白山　大田興志

一部　星田一山　外四名

二部　紙谷白山　外四名

絃　佐藤綾子　外一名

高音　伊知地嘯江　外二名

低音　今井春枝　外一名

（時間の都合に依り幾分變更があるかも知れません）

同九時三十九分　氣象概況、各地天氣概況、時報、ニュース、公示事項、明日のプログラム發表（鮮語）

同九時五十五分　南道短歌　一、短歌　名唱　李東伯　二、春香歌　鼓手　江龍九

15日　公設市場小賣値段

五月十五日公設市場小賣値段　特等白米一五キロ二、一〇〇▲一等白米同一、九五〇▲牛肉ロース三〇〇グラム、四二〇▲同上肉同三三〇▲同中肉同二七〇▲同並肉同一七〇▲豚肉同、三三〇▲筍罐詰大一罐、七五〇▲同小同二八〇

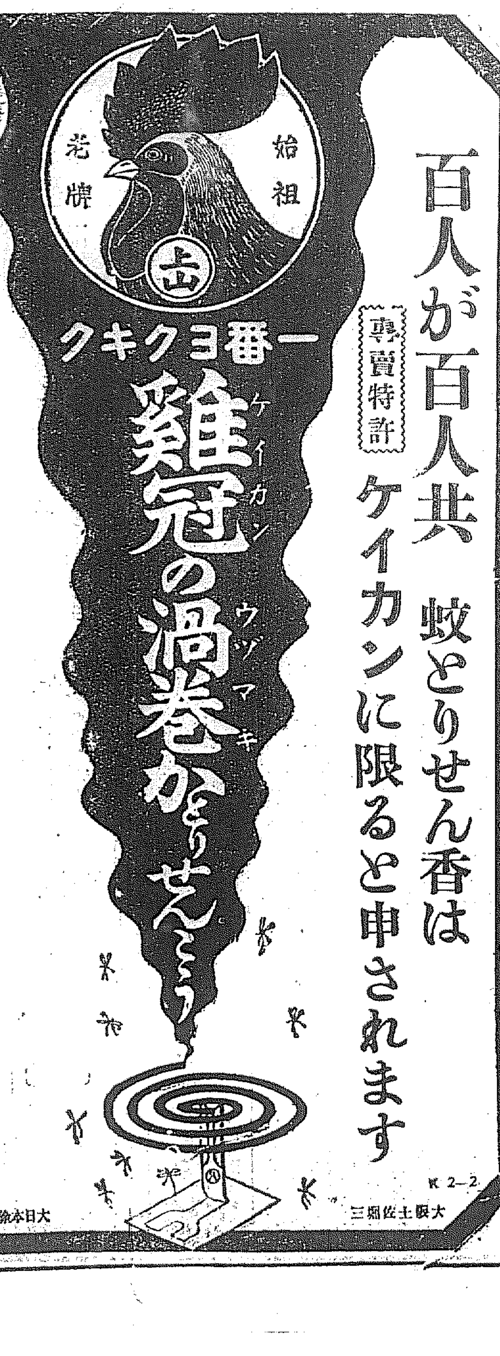

事實は百萬言の説明に勝る　ダンセキ藥の權威パパリン錠　東京小林大藥房

肝油は斷然飲みよい球劑の時代に移りました

十人が十人、小兒でも一番美味で呑み良いと定評ある。富谷の肝油球は人工を加へぬ天然のヴイタミンＡを多量に含有し又肝油其物の全有效成分の含有量を十二分に濃縮し不純物を搾取してある故普通の肝油よりは遙かに小量の服用で効力甚大、今日呑んで明日の日から左記の症狀の體質を根本からめきくと改造して元氣旺盛ならしめます。

榮養不良貧血症　乳不足で困る人　先天的虛弱症　小兒の發育促進　腺病（瘰癧）症　神經衰弱の快復　ろくまくと肺病　視力減退及夜盲　病後産後の衰弱　かぜ引き易き人

肝油球は新式の軟質膠球ゆゑ無臭です

定價　五百球入金四十錢・百球入金七十錢　二百球入金武圓・五百球入金三圓

注意　富谷の肝油球は各地到る處の藥店にありますが萬一品切の節は粗悪な代用品を買入れず、本舖へ直接御注文を願ます送料は各十二錢で急ぎの人はハガキで申込めば代金引換便で送ります但代引は武圓以上の注文に限る送料は申受ます

發賣元　東京赤坂新町三丁目三十二　株式會社　富谷製藥所　振替東京七〇八一番

優良藥推奬者　京城日報社東京支社

断然たる決心を以て即時お求めあれ　男女、淋疾性、膀胱炎、尿道炎等に對し遠慮なく治療の目的を達し且副作用なき最も卓效せる新劑なり

一回三錠効果正に百パーセント　百錠入　一圓五十錢　三百錠入　二圓卅錢　代引送料十七錢　前金ハ送料不要

大阪東區伏見町二　振替大阪六九〇〇番　西村久合名會社

內科・小兒科　本田病院

京城黃金町三丁目永樂町通り　院長　醫學博士　本田建議

診察時間　午前八時ヨリ午後三時マデ　入院隨意

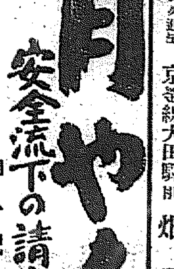

御心配無用　氣分惡しく人知れず御惱める方に尋常に少しも害なく安全に流下たやすく服用の目的を達す專門の良藥あり　アリアフレタ無効藥に失敗した方にお困りの方はトマリの月數を詳しくお問合せ下さい多年の經驗により御安心確定の出來る藥をお知らせいたします

ニセモノ御注意　電話二〇〇番　振替京城九四〇番　眞正品は御注文の際ニセモノに御注意を

大和國生駒町保育園前　辻野みさゑ

丈夫な事天下一品　棕梠養　正絛用棕梠製品一式　其他棕梠製品一式　紀伊棕梠製株式會社滿鮮營業所　京釜線大田驛前　畑商會　カタログ進呈

不動産抵當證券制度とは
如何なるものか（上）
全鮮銀行大會への提案

◇不動産金融の圓滑が一國産業の消長に重大の關係を有する事は、今更いふまでもなく、特に我國の如き長期産業資金の乏しい國柄ではその敏活の急務なる事が痛感されつゝあつた。元來不動産は滅失毀損の虞れが少く、その價格の變動においても比較的範圍が少い爲め金融の擔保としては極めて安全確實な物件であるにも拘らず、我國の不動産金融が兎角圓滑を缺き、金融業者を萎縮化せしめたのは何故であらうか。これには勿論種々の原因もあつたであらうが、不動産その物の換價が容易でなく長期固定資金が固定する事が主たる原因を形成したのは否定できない從つて不動産金融を敏活しその圓滑を求むる爲には何を措いても、先づ不動産債權に流通性を與へる事が必要である。今議會に可決せる不動産抵當證券法は斯かる理由の下に不動産金融の不動産抵當權を流動化せしめ、これを融通流通せしめ、現下金融界の病根たる資金固定の弊を除去せんとするものである。◇これに對し京城銀行においては鮮内銀行の投資物件その他の實情に鑑し、鮮内にも同法施行の要否を金融制度調査會に諮問さるゝ樣その筋に陳情方を十八日の全鮮銀行大會に提案する事となり、財界人の注目を惹きつゝあるが、不動産抵當證券法とは如何なるものかその大略を說明して見る。◇不動産金融問題は財界多少の盛衰で從來の幾多の機會に問題となり何れの內閣を問はず、超政黨的に重要政策として論議され、或時は不動産取引所、或は不動産會社設置の問題となり或は不動産資金化問題となつて不動産抵當證券法、不動産擔保證券法或は地券制度等の方法が論議され、政府においても大正十五年金融制度調査會の議に附して重要な調査項目に加へてなつたのである。◇要するに今回の不動産抵當證券法は銀行その他に固定した不動産抵當債權を容易に資金化せしむる事及び不動産にも適當なる流通性を附與する事等の財界の多年の要望に基づき立案研究されたもので、その範をドイツ、瑞西の現行制度に採り、その法文は全四十條より成り民法、登記法の大例外を設けなり民法、商法民事訴訟法、破産法他種々法律に關係しその施行地は勅令に依つて定むとなつてゐるが、登記所の關係から當分市制地、指定地法施行地および邑制町に制限される筈である。◇不動産抵當證券法はすでに成立せる不動産の抵當權を抵當證券と共に證券化してその資金の固定を防ぎ不動産金融を打開せんとするもので本法案の骨子とする所を擧ぐれば大要左の如きものである

一、土地建物又は地上權を目的とする抵當權を有する者は左の場合を除くの外その登記を管轄する登記所に抵當證券の交付を申請し得る（イ）抵當權が相低當なるとき（ロ）抵當權につき本登記なき時（ハ）債權の差押若くは假差押の登記又は抵當權の處分禁止若くは抵當權を他の債權の擔保と爲したる旨の登記あるとき（ニ）債權又は抵當權に附したる解除條件の登記ある時（ホ）抵當證券發行の特約なき時

二、抵當證券が發行せられたる後は抵當權及び債權の處分は抵當證券を持つてしなければならぬ

三、抵當證券と債權とは分離して處分することが出來ぬ

四、抵當證券は裏書を爲し之を相手方に交付すれば直ちにその效力を生ず、但し裏書には裏書人の住所をも記載する事を要する

五、抵當證券の所持人は元本辨濟期到來後一ヶ月以內に債務者に對し證券を呈示して支拂請求を爲すべきである

六、抵當證券の所持人は債務者が元本の支拂を爲さざるときは辨濟期より三ヶ月內に抵當權の目的たる土地、建物、地上權に付き競賣の申立をなさねばならぬ

七、抵當證券の所持人は競賣代金が債權の全額を辨濟するに足らなかつた時は裏書人にその不足額の償還を請求し得る

貸付不振の小農生業資金
六年度は卅五萬圓以上には上るまい

小農生業小額資金貸付は道當局勸業資金千七百萬圓を以て昭和三年度より各道において低利貸付を行つてゐるが、過去三ヶ年にわたり全鮮に總計三千數百の共濟組合の組織を見、二百萬圓の貸付あり、年平均約七十萬圓の貸付となつてゐる。しかし各道當局では漸く

事務繁忙 をきわめ職員の手不足を感じてゐるので、昨五年度の如きは四十萬圓足らずの貸付成績であつたが、今六年度も貸付報告期日たる十五日に至るも僅に忠北、慶南、慶北の三道が報告して來たのみであり、本府當局よりは直ちに未報告各道に對して督促狀を發することになつたが、今日の狀勢では

貸付資金 は三十五萬圓以上には上るまいと見られてゐる。なほ前貸付資金の回收狀況は良好で九分九厘の回收成績を示してゐると

鐵道局線と朝鐵の自動車連帶運輸
旅客の便を圖つて
培養線の價値を發揮さす

鐵道局線とこれが培養線となる朝鐵自動車路線と連帶運輸を十五日より開始のことゝなつた從來朝鐵自動車の取次外は自動車との連帶運輸は一般に行ふてゐなかつたが、今回旅客の便を圖り新く連帶運輸を開始することゝなつたその連帶線は次の通りである

湖州—錦川線、湖安—槐山線、忠州—堤川—寧越線、開城—邑城—麟蹄—酒川—三千浦線、晉州—咸陽線、金泉—居昌—成陽線、南川—黄海谷山線、沙里院—安岳線、水橋—長淵線、水橋—松禾線、東海州—海州線

朝運と朝郵の
提携は當然
朝郵商船の提携も愈よ密接にならう

朝運の新會社は、合流によつて切離され乍通の朝運合流により合流の新會社は各港灣地の回漕のみを營業とする各支店と提携することは當然であるが、この結果プール・カーゴ外の貨物は自然朝郵によつて運搬されることゝなる爲、從來朝運と密接な關係のあつた商船では目下これが對策を研究中である。然し朝鮮の運輸政策上、遞信局の受命會社たる朝郵と、鐵道局の代行會社たる朝運と提携するのは當然で、斯くしてこそ、初めて海陸運送の圓滑を期し得て運送大合同の目的を貫徹し得るので、一般荷主側においても海陸運賃隣賃の輕減、船車連絡貨物諸般の改善等による商取引の圓滑化を望んでゐる。しかして朝運、朝郵兩社の提攜により朝郵、商ユニオン成立以來問題となつてゐる、朝郵、商船の朝鮮線提携も案外早く實現するものと見られてゐる。因みに朝運、朝郵の提携に對する鐵道、遞信兩當局間に關係當業者の綜合した意見は左の如し

朝郵は、總督府の海運政策助長の爲、遞信局の受命會社であり又朝運も鐵道運送助長のため、鐵道局の代行會社として共に數十萬圓の補助を受けて朝鮮の海陸運送政策に盡力してゐる關係上、兩社が相提攜して使命を遂行せんとするのは當然である。今後總督府關係の運搬物中、陸送は朝運、海送は朝郵が取扱ふこととなら、現に水產課の肝煎りで出來上つた鰯油肥料販賣統制組合製品は統制當局の命令で從來より安い運賃を以て朝郵が一手に引受け運搬することゝなつたから、將來は鮮米輸も殖産局などが一肌脫いで安い運賃を以て朝郵に取扱はすべきであると

年度內國鐵
營業開始
百四十四粁

朝鮮の新設國有鐵道にして目下工事中の路線で本年度內に營業開始さるべきものは

▲東海線　襄谷—通州　二九六粁

▲平元線　新倉—長林　二九、五

▲慶全線　全州—南原　六〇、四

▲圖們線　潼關—穩城　二四、七

合計百四十四粁三米であるがその開業期は東海線は八月平元および慶全南線は十月圖們線は十一月の豫定である

安取愈よ開市
十六日から

【安東電報】安東取引所においては經營難に陷れた揚句漸く關東廳の

金電定時總會

金剛山電氣會社定時株主總會は來る二十六日鐵原本社において開催することに決定したと

朝運無配
純益一萬四千
餘圓は繰越す

朝鮮運送會社の業績は最も注目されてゐるが、十四日重役會を開いた結果、純益一萬四千餘圓は繰越金として會社の基礎を固めることにして無配に決定、なほ株主總會は卅一日午後一時から鐵道局食堂において開くことになつた

閉鎖運送と猛烈なる競爭を續けた關係上この業績は注目されるものであつたが東京市の岡本專務も四日中に歸任する筈であるが配當は前期同樣一割に決定した

朝煙配當一割
解散準備進捗

朝鮮煙草元賣捌會社では十四日重役會の結果第七期定時株主總會は二十九日午後二時より京城ホテルにおいて開催することになつたが今期配當は株主の要望通り一割配當に內定した

朝鮮煙草元賣捌會社では十四日の重役會に引續ぎ業務監査を執行してゐるが、煙草專賣に伴ふ會社解散準備も着々進捗し最近の臨時株主總會において株主側が要望した今期配當と株金に對する配當金額も公債證券の有利區分に依り、その要望通り今期配當は一割株金は一株につき十六圓を下らないことに略內定した模樣で、又社員に對する退職手當金も出來得る限り多額に給與される筈である

大した反響もない
英蘭銀行の利下
金融市場の實情に追隨したといふだけで

【ロンドン十四日發電】英蘭銀行は十四日公定割引步合を三分より五厘引下げ、二分五厘と改訂したが、今回の新割引步合二分五厘は一九〇九年四月以來二十二年振りの低率で、今回の利下げは

一、紐育聯備銀行最近の利下

一、海外市場における政治的不安のボンド爲替の關係

一、今週初め頃のコール高が十三日突然低落したこと

等の諸事情により各方面で豫期されてゐた事とて市場に大なる反響は起さなかつた。因みにコールマネーは右發表に先立ち銀行の公定割引步合を下廻ること四分の三パーセント以上に達してゐたのであるから、今回の利下げは金融市場の實情に追隨したといふ外大なる意味は附せられてゐないが、海外市場におけるボンド爲替の回復だけは期待されてゐる

愛蘭銀行も
五厘方引下

【ダブリン十四日發電】愛蘭國立銀行は十四日公定割引步合を五厘下げ三分五厘を改訂した

鰯油脂對策
實行協議
手間取つても調印は大丈夫

鰯油脂對策實行協議會は既報の如く各道水產主任官、水產組合代表者、鮮銀、殖銀、朝郵、三菱、合同油脂各會社代表、本府關係者參集、十四日午前十時より三日間に亘り本府第二會議室において開催中であるが、昨十四日は實行案の細目につき多少議論があつたが、統制案自體については勿論異議なく會期中に調印を終るものと見られてゐる。なほ會議進行の都合により或は一、二日會期の延長を見るかも知れぬが、何等計案の調印に關しては憂ふべきものがないと

鮮資金は
六千萬圓

【東京電報】鮮米中央會その他五團體の陳情による鮮資金融通問題は大藏、農林兩省間の打合せも十四日終了し今明日中の正式發表されるが、要綱は左の如くである

一、貸付總額　六千萬圓

一、形式　勸業債券、農工債券、北海拓殖債券、產業債券の引受

一、貸出機關　勸銀、農銀、拓殖、中央金庫

一、利率　四分七厘、但し預金部貸付利率四分二厘、貸出機關手數料五厘

一、期間一ヶ年

閣議で決定

【東京電報】十五日閣議は左の件を決定した

一、糸價維持のため六千萬圓低資融通の件

二、貯蓄制限の件

海外經濟電報

倫敦銀塊	一三片一六分三	十五日	二十五錢安
米　紐	一〇六弗四分一		二十五錢安
印　度	二六弗四分三		
ステール株	四九弗百分四一		
アナコンダ株	二六弗六分五		
日米爲替	四弗八六仙一		
英米爲替	二八仙八分一		
紐育銀塊			

鮮銀對外爲替建値（十五日）

倫敦	二志〇片八分三	
紐育	四十九弗八分五	
上海	百五十七兩	

	十四日	
鮮銀帳尻	五四三〇	減
發行高	二二〇七	減
正貨準備	三〇六〇	減
保證準備	[illegible]	

日銀帳尻（十五日）

發行高	[illegible]	減
正貨準備	[illegible]	減
發行餘力	[illegible]	增
貸出高	[illegible]	

東京コール

翌日拂	五厘五毛より一錢
無條件	六厘より一錢
月越	六厘より一錢

落穗

朝鮮運送の新重役が出揃ふのに、それは大體決定したらしいが、双方とも仕事を最も圓滿に進めて行くことを目標として居るのは、何よりも結構▲社長だけは下馬評は盛んだが、どうも見當がつきかねる。多少は運送業に理解があり、總督府關係にも受けがよく、銀行方面にもさわりのよい人となると、なかなか面倒だ▲朝運仁川支店長の太田忍氏は從業員にはよほど慕はれてゐると見えて、支店員全部が十三日協議の結果▲太田氏を絕對信頼して、重役として仁川支店長に留任せしめられたいと、本社當局に嘆願書を出した▲これは支店長が更迭すると、自分らの首も危くなるといふ心配からであらうが、餘り氣が早過ぎるやうだ

株式

新値拔け後の綾戻し
利喰に伸惱む

前場　前日後場インクランド銀行の利下げを唯一の好材料として引けた機先、今朝は依然としてバール新安値示現、日銀本下げ期待濃厚の失望的環境に買氣中斷し利喰物も弗々注がれ阪地の伸惱みを移し東新百廿二圓七十錢、大新五十二圓九十錢と寄付き、東新は步みに二圓三十錢等もつけられ小逃み足を見せたが引際亦々反撥して二十三圓丁と小幅りに前場を終つた。新値後の綾戻しと見る買人氣が旺盛であつた。即ち前日の止値に比し東新同形、大新六十錢安であつた

後場　前場味なき次第弱りを見せ跡反撥せる機先、後場は阪地のやゝ堅調に東新百二十三圓二十錢と寄付いたが環境惡買氣そはず買物うすく閑散に推移し別掲の如く大引した

海外安を重視
環境逆行を嫌惡

底入と見られ一つの皮肉的見解から樂觀材料とされたアメリカ財界の買勢はニューヨーク準銀の利下に稍反騰步調に入るを思はせたが豫想外の行詰恐慌の激化は前日來たる狀況を示しつゝある。即ち棉は商荷増から今朝は更に拂五錢安を見せスチールは百十弗台を割り、更に三弗方の弄落を示して百六弗四分の一に崩れ籠面百圓割れは當然の勢として織入れらるゝに至つた。このアメリカ不況は明らかに未曾有の低金利を以てしても事業界に行詰り打開の道が開拓されない以上財界の前りは望み得ない實體であり、株式の實質的好轉が望み得ない時に於ては如何程の低金利と雖も株價を昂騰せしむる原因たり得ない實例である。この見地より弱氣は强氣が理論の外に立つ低金利、金融緩慢を一つの買支柱として財界の立ち直り的先行に顏を背けての擔ぎは當然大いなる鈴目を見せるものであらうと見らば買ひん方の擡頭に支持しつゝあつた

日步が目標！
依然新手掛待ち

現在の相場は新東本位ではなく鈍紡が全般をリードしてゐる事は否定すべからざる事實である。鐘紡の前途がどうの業績がどうのといひつゝも傳統的に買信者が絕えず而もそれ等は單純浮動の提灯連ではなく金融緩慢から利鞘を目標として利廻七分五厘と高率逆步を目的としておつくり腰を据へてゐるから陣容は容易に亂れず崩れない

東新不足顯著
京證古野の申告

東株地場にどつしりと千餘萬株から買持つてゐる中野買に對し地場買方主力においては全國に手をひろげし買株漁りを試み之を繼四せんとの態度に出でてゐる爲め各市場ともに買株カスレは頗る顯著を示し、今朝も當地に於ては京證二千五百株古野一千二百九十株等三千八百六十枚の大受け申告あつたが渡株は僅々三十枚にして三千八百三十枚の大不足逆步五十五錢が付けられた

▲とにかく賣方にして見るとこの高率逆日步を諦めては賣れぬ所であり賣れないとすると買へない譯で買方も一人角力はとれずせられる事であらうと見られる

▲前途の實情に容易に買へないと恐怖してゐる間に株式は鱗下りの商状を見せてゐる

▲とにかく惡材を濃ぎ得るだけ濃ぎ

東京公債市況（十五日）

東京國債市場十五日正午寄附▲甲號五分利九五、三〇▲第三回五分利九三、四〇▲甲號四分利七九、九〇▲二十二年もの九一四四分利七九、八〇▲佛貨四分利八五十七年もの一十八年もの▲二十八年もの九六、五〇

株式 長期・實物 短期・國債

大阪株式取引所　一般取引員

松井輝三商店

大阪北浜一丁目

電話本局長　807 2345　808 2795　809 2796　810 2797　811 3361　812 4999

營業案內贈呈

つきよわき

株式　常に問題となる短期取引の逆日步しかも大阪鐘紡は一圓、當地東新五十五錢といふ昨今の低金利時代にどの邊から見るも不合理な話

▲これも短期取引の根本制度が惡いのだから今回何んとも致し方もない譯である。

期米　前場は相變らずの保合ひであるが三期通して取組を見ると表裏合せて十五萬石以上は裕にあるらしい

▲してみると具休料滑のため動かないまでも手關係からいふと何等かの動機に觸れると相當動くべき性質を持つてゐる

▲殊に期近の如きは未だ三萬石からの大取組を有し受米手口と渡米筋の玉に均衡が取れてないのでいつ動き出すかも分らないといふ狀態

▲斯ふした取組關係から見ると昨今の保合ひは仕手の動機待ちによる嵐の前の一と落つきともいへるので建玉方共油斷は出來ない

京取前場手口

大新　賣方德寄二〇田中道三〇▲買方松山三〇田中道五〇立山二〇

東新　賣方大林一〇德泰一〇山口二〇立山八〇成滄二〇古野四〇▲買方大林一〇古野四〇新田四〇立山九〇日榮一〇

本玉

十四日前場までにおける當地短期主要株取組高は八千四十枚にして、うち百枚以上の建玉內容は左の如くであつた

京取　賣方德泰二九〇古野一五〇立山一〇〇▲買方松山一〇〇古野一二〇新

式にも威力が出來たものとされこの分この調子で一段噴くのではなからうかと見る向もある

期米

順氣學めの賣物に弛む
買氣添す閑散

前場　阪地は依然手堅き寄付きを入れたるも前夜來の雨に好晴氣分靜觀して買氣添はす當市出來さるも先六圓十錢と前日の止値より六錢安に寄付き阪地高に十八錢と引返したるも順氣學めの賣物にアトは連節ヂリヂリ安の七節は遂に七錢台を下廻りメ六錢と頗る氣味惡く前場を終つた

後場　前場好順氣分で味なく推移して伸力を阻止された折柄、後場も引續き盤中不申先六圓十四錢と寄付き、連節次第弱りの商勢を見せて別掲の如く大引した

不得要領の保合推移連續か

現今は不作況でも鮮買期が目捷に横つて居る關係上秋買米化れを懸念し定期は伸び惱む所であるから本年の如く豐作況で現貨の豐富な年柄としては容易に立直れないので當然であるその所へ稍材料視されたした天候の如きも雨量は潤澤で苗代の發育は申分なく又作付に對してももとの調子で行くと何等懸念の要なしといふ人氣が濃厚となつてゐる程であるから目先直るべき手懸りは一つもないと同時に未だこの邊は賣ひ込むた不得要領な商狀で推移するの外なきものと見られてゐる

期近は尙波瀾含み

目下期近の分野につき調査して見るに表面の取組は八千餘石に過ぎないも各取引店の懷で喰ひ合せとなつてゐる玉を合せると未だ三萬石以上に達する模樣であるそうして賣方中買米を繫いでゐる者は東居の正米部が約五千石と吉居商店の約三千石其の他二百五百の小口の物を加へ一萬石見當であるに對し買方側で受米手口と目されて居るのは內地筋で東居を筆頭に丸ツ金メ丸ス等に合計一萬五千石から米だ蹲居して居るらしく從つて內地行するにおいては賣方側は渡米不足は免れないわけで期近には未だ波瀾性を有して居るのみがその他至急買り空買ひの玉が相當に多いだけ斯ふした玉の出樣一つては納會まで變動を惹起するものと見られる

仁川期米本玉表

當限賣方	丸福一、四〇〇　和六、八〇〇
同　買方	丸ツ四、四〇〇　丸大三〇〇　丸王六〇〇　丸マ二、三〇〇　金メ六〇〇
中限賣方	丸一四、二〇〇
同　買方	丸福七〇〇　丸ツ四、二

等

京城延べ

小往來
環境定め難く

前場　今朝は阪地の定め難き浮動と仁川の氣迷を眺め一回六末五圓七十八錢と始り二回、三回とヂリヂリと小締め八十三錢の顏を見せたが伸力鈍かず四回には小鈍り足となり六回止めには七十八錢を示し寄止め同事であつた寄引、算定、出來高左の通りであつた

寄出他　一回六末一五、七八▲二回六末一五、八〇▲三回六末一五、八二▲四回六末一五、八一▲五回六末一五、七九▲六回六末一五、七七▲七回六末一五、七九▲同六末一五、七八

算定　五末一五、八〇六中一五六〇六末一五、八〇

出來高　八千八百石

後場　期近定め難き環境に味なき小往來を繰返してゐた機先、後場は阪地の和底堅き風情に一回六末八十錢と始つたが仁川の次第弱りに味なくヂリヂリと下迴み三回には七十七錢もつけ依然閑調に終るものと見られた

京城

一等精白米十二圓ドタ鮮白米十四圓六十錢丸キ合格玄米三等十五圓三十錢四等十四圓九十錢ぐ搗玄米上十三圓七十錢下十二圓三十錢粳上四錢二、中四錢、下三錢八

大豆

龍山九、五〇長淵九、三〇鎭川九、三〇鐵原九、〇〇

仁川

丸キ角チ丸チ石拔三等十五圓三十五錢四等十五圓十錢不拔三等十四圓九十錢四等十四圓五十錢丸マ不拔四等十四圓十錢等外十三圓二十錢一等白米丸仁甲六十キロ入一叺六圓四十六錢精米組合一等白六圓五十錢籾改良種四錢一厘五毛在來種四錢五毛の唱へであるが何れも取引は困難である

釜山

降雨に人津細りしも奧地弱調、地場手持筋の强張りに市場賣物少なきも在庫品相當あり內地依然引合無きため移出筋の動き無く地場人氣頗より豫買期といふ氣分去らず突込んでの買物無く精米筋小買筋其の日手當に氣配も風南級良三等十五圓六十錢四等十五圓四十錢無精十四圓二十錢等外十三圓五十錢見當と保合ひ一千二十八叺の薄商內であつた

正米

伸力續かず
天候順調に

今朝阪地は依然手堅きにも拘らず當所が昨後場から今朝にかけ不味を呈したのは別に惡材料が出たわけでなく只昨夜來の降雨に順氣學め氣分が擡頭し買方は一切見送ると同時に地方及び地場の小口筋が作付豐饒見越しから小口賣物が現れた結果と見られてゐる

堂島市場の硬軟の對陣
腰入金々深甚

【大阪電報】堂島市場における十四日現在の仕手の分野は略左の通りで賣方は依然東京筋、正米筋が根據り買方は海堀樟樹の兩雄を筆頭に堅陣を張つてゐるなほ村岡は目下玉なく形勢を觀望してゐる模樣である

賣方　山種四萬石、木德二萬石、東京關流（三橋田遊等）二、三萬石、神戶筋（市谷、攝津）二千石、鈴木一萬石、小河二萬石、原潮一萬五千石、鈴木一萬石、氷岡一萬石、正米筋三、四萬石、朝鮮筋二萬石、株式、三品筋等▲買方　海堀四萬石、樟龍四萬石、岡米三萬石、湖先三萬石、田中貞二萬石、朝鮮筋（大邱穀物等）二萬石、京都筋二萬石、牛尾一萬石、多木肥料一萬石、岡山筋一萬石、熊本筋一萬石、東北筋、北國筋等

依然小往來か
新動機待ちに

いつまでこんな不透明な保合を續けるのか全く以て氣力のない相場である斯の如く毎日釘付け同樣の小浮動では手の出しやうがないので來客筋も地場連も各地の仕手も全く氣乘りがせず只日計連が阪地の小高下に伴ふてその日稼ぎの商內にお茶を濁してゐる位なことで相場の上には何等の生氣も添へないこれといふ要するに目新しい材料がないから賣買方も賣向で賣り買方とも現在では採算を外すわけに行かず文買方側が蔗地正米の締りを云爲しても現實の賣買は如何ともし難く双方出動の手懸りがないのだからいくら焦燥しても仕方なく唯時機の到來に待つの外なき狀態である

期米（十五日）

		當限	中限	先限
仁川	前場 一	[illegible]	[illegible]	[illegible]
	後場 一	[illegible]	[illegible]	[illegible]
帳入値段		[illegible]	[illegible]	[illegible]
賣買高（石）		[illegible]	[illegible]	[illegible]
出來高		[illegible]		

東京現株

銘柄	終値	銘柄	終値
株	[illegible]	鐘紡	[illegible]
新東	[illegible]	同新	[illegible]
鮮銀	[illegible]	東拓	[illegible]
銀新	[illegible]	同新	[illegible]
新取	[illegible]	富士紡	[illegible]
取	[illegible]	日石	[illegible]
		鐘毛	[illegible]

株式（五月十五日）

京取短期

銘柄	寄付	大引	高値	安値
京取 前	[illegible]	[illegible]	[illegible]	[illegible]
京取 後	[illegible]	[illegible]	[illegible]	[illegible]
新取 前	[illegible]	[illegible]	[illegible]	[illegible]
新取 後	[illegible]	[illegible]	[illegible]	[illegible]
大新 前	[illegible]	[illegible]	[illegible]	[illegible]
大新 後	[illegible]	[illegible]	[illegible]	[illegible]
安取 前	[illegible]	[illegible]	[illegible]	[illegible]
安取 後	[illegible]	[illegible]	[illegible]	[illegible]
東新 前	[illegible]	[illegible]	[illegible]	[illegible]
東新 後	[illegible]	[illegible]	[illegible]	[illegible]

算定と日步

銘柄	算定	日步	代引
京取	[illegible]	[illegible]	[illegible]
仁取	[illegible]	[illegible]	[illegible]
新取	[illegible]	[illegible]	[illegible]
大新	[illegible]	[illegible]	[illegible]
安取	[illegible]	[illegible]	[illegible]
東新	[illegible]	[illegible]	[illegible]

	出來	累計
短期	三二四〇枚	累計 [illegible] 枚
長期	[illegible] 枚	[illegible] 枚
日當	[illegible] 枚	[illegible] 枚

東株短期市場

銘柄	寄付	大引	高値	安値
東新 前	[illegible]	[illegible]	[illegible]	[illegible]
東新 後	[illegible]	[illegible]	[illegible]	[illegible]

大株短期

銘柄	寄付	大引	高値	安値
大新 前	[illegible]	[illegible]	[illegible]	[illegible]
大新 後	[illegible]	[illegible]	[illegible]	[illegible]
鐘新 前	[illegible]	[illegible]	[illegible]	[illegible]
鐘新 後	[illegible]	[illegible]	[illegible]	[illegible]
日産 前	[illegible]	[illegible]	[illegible]	[illegible]
日産 後	[illegible]	[illegible]	[illegible]	[illegible]
東新 前	[illegible]	[illegible]	[illegible]	[illegible]
東新 後	[illegible]	[illegible]	[illegible]	[illegible]
日魯 前	[illegible]	[illegible]	[illegible]	[illegible]
日魯 後	[illegible]	[illegible]	[illegible]	[illegible]

大株長期

銘柄	前引	後寄	後引
大株	[illegible]	[illegible]	[illegible]
同新	[illegible]	[illegible]	[illegible]
日産	[illegible]	[illegible]	[illegible]
同新	[illegible]	[illegible]	[illegible]
郵船	[illegible]	[illegible]	[illegible]
同新	[illegible]	[illegible]	[illegible]
鐘紡	[illegible]	[illegible]	[illegible]
同新	[illegible]	[illegible]	[illegible]
日魯	[illegible]	[illegible]	[illegible]
東株	[illegible]	[illegible]	[illegible]
同新	[illegible]	[illegible]	[illegible]
東新	[illegible]	[illegible]	[illegible]
同新	[illegible]	[illegible]	[illegible]

安東株式

	前日	本日
當限	[illegible]	[illegible]
先限	[illegible]	[illegible]

東京期米

	前場	後場
當寄	[illegible]	[illegible]
止め	[illegible]	[illegible]
中寄	[illegible]	[illegible]
止め	[illegible]	[illegible]
一節～八節	[illegible]	[illegible]

大阪期米

	前場	後場
當寄	[illegible]	[illegible]
止め	[illegible]	[illegible]
中寄	[illegible]	[illegible]
止め	[illegible]	[illegible]
一節～十節	[illegible]	[illegible]
引アト		二十三錢

	前場	後場
◇兵庫 先限 寄付	[illegible]	[illegible]
止め	[illegible]	[illegible]
◇下關 先限 寄付	[illegible]	[illegible]
止め	[illegible]	[illegible]
◇桑名 先限 寄付	[illegible]	[illegible]
止め	[illegible]	[illegible]

鮮內延べ

	前寄	前止	後寄	後止
◇京城 五中	[illegible]	[illegible]	[illegible]	[illegible]
五末	[illegible]	[illegible]	[illegible]	[illegible]
六中	[illegible]	[illegible]	[illegible]	[illegible]
六末	[illegible]	[illegible]	[illegible]	[illegible]
◇釜山 五中	[illegible]	[illegible]	[illegible]	[illegible]
五末	[illegible]	[illegible]	[illegible]	[illegible]
六中	[illegible]	[illegible]	[illegible]	[illegible]
六末	[illegible]	[illegible]	[illegible]	[illegible]
◇大邱 五中	[illegible]	[illegible]	[illegible]	[illegible]
五末	[illegible]	[illegible]	[illegible]	[illegible]
六中	[illegible]	[illegible]	[illegible]	[illegible]
六末	[illegible]	[illegible]	[illegible]	[illegible]
◇群山 五中	[illegible]	[illegible]	[illegible]	[illegible]
五末	[illegible]	[illegible]	[illegible]	[illegible]
六中	[illegible]	[illegible]	[illegible]	[illegible]
六末	[illegible]	[illegible]	[illegible]	[illegible]
◇木浦 五中	[illegible]	[illegible]	[illegible]	[illegible]
五末	[illegible]	[illegible]	[illegible]	[illegible]
六中	[illegible]	[illegible]	[illegible]	[illegible]
六末	[illegible]	[illegible]	[illegible]	[illegible]

大阪現米喰台

	賣方	買方	取組高
當限	[illegible]	[illegible]	[illegible]
中限	[illegible]	[illegible]	[illegible]
先限	[illegible]	[illegible]	[illegible]

	前日	本日
◇鎭南浦 當限 後寄 大引	[illegible]	[illegible]
先限	[illegible]	[illegible]

市況（十五日）

◇大阪棉花

	寄付	止め
前場 當限	[illegible]	[illegible]
先限	[illegible]	[illegible]
後場 當限	[illegible]	[illegible]
先限	[illegible]	[illegible]

◇大阪棉絲

	前場寄付	前引	後場寄付	後引
五月限	[illegible]	[illegible]	[illegible]	[illegible]
六月限	[illegible]	[illegible]	[illegible]	[illegible]
七月限	[illegible]	[illegible]	[illegible]	[illegible]
八月限	[illegible]	[illegible]	[illegible]	[illegible]
九月限	[illegible]	[illegible]	[illegible]	[illegible]
十月限	[illegible]	[illegible]	[illegible]	[illegible]
十一月限	[illegible]	[illegible]	[illegible]	[illegible]

大阪市中相場

	五・六月	
ストリクトミドリング	[illegible]	
ブローチ	[illegible]	
ベンゴール	[illegible]	

◇橫濱生絲

	寄付	止め
前場 當限	[illegible]	[illegible]
先限	[illegible]	[illegible]
後場 當限	[illegible]	[illegible]
先限	[illegible]	[illegible]

◇現物最優等　五二五圓

大阪砂糖前後場

	寄付	大引
當限 前	[illegible]	[illegible]
後	[illegible]	[illegible]
先限 前	[illegible]	[illegible]
後	[illegible]	[illegible]

大阪砂糖現物

白糖（S.F.）現物賣買中値　十七圓六十三錢

節婦實傳 維新俠艷錄（31）

橋爪彥七氏作　竹內靜古氏畫

おとしあな（三）

『私に、桂はんの居所をいへとおいやすのか？』

幾松は、心持ち顏に微笑を浮かべていつた。

『云へ！知らぬとはいはさぬぞ』

『ところが……知りまへん』

お氣の毒なとばかり、にべもない返事である。

『嘘を吐け……貴樣が存ぜぬ事があらうかッ、桂と貴樣とはきつても切れぬ間柄といふではないか、桂の蹤が十里走れば、貴樣の魂も十里を跟いてゆくといふ取沙汰だぞ！申せッ』

『どうおいやしたかて、知らんものは知らんのどすわ。それはもう私の魂は、どこどこまでもあり桂さんのお供して行てます。でも……この頃は桂はんどないしやはつたか……とんと噂の道切りやわ、私……知つてるくらゐなら、とうにいうてますわ』

幾松の眼をくらまして、いつも芹澤權次郎の眼をくらまして、よから莫迦非道を働いてゐるのだ。

平山は、その間に、庭石の傍に置いてあつた弓の折れを拾ひあげて、幾松の背を打たうとした。

それを見て、芹澤は叉云つた。

『平山、そんなものでは駄目だ、細引があるだらう、そいつを幾松にもよつて水に浸してやるんだ』

殘酷を悅ぶ芹澤の命令である。

平山は、芹澤の指圖通りに、どこからか細引を搜して來て、急にたひ合せると、水にひたした。黙々と、消が隊士に寄び込まれてゆく。

やがて、ビシリ！と細引が鳴つた。

慶弔御進物
京城本町三丁目
ゆたか屋
電話本局二〇二六七番

『駄目だ、駄目だ！もつと激しくやらなければッ』

どこまで、容赦なき無慈悲の言葉か？

『……………』

幾松は、齒を喰ひしばつてそれを堪へた。そして、眼は、凝つと芹澤を睨んでゐるのだが、ビシリ！ビシリ！と打たれる度に、全身に堪へる苦痛が、歯もすれば咬き込みとなつて、歯の根を洩れようとする。

『だれが……泣なんかたてるもんか』

さう觀念してゐるのだが、一打を受ける毎に、髪は散つて美しい貌にふりかゝる。女が、强い意地を出したときの表情は、寧に凄艶そのもの・絶だ。

曾ふとりますわ』

淋しい、しかし不敵な笑ひが、幾松の唇をほころばせた。

『ちッ！强情姿つて！平山、野山貴公たちすこし痛い目にあはせてやれ……女の泣き聲を聞くのも快いものだ』

平山はすぐ幾松の襟尻を手繰り寄せて、後手の腕を捻上げながら、右手の野口に目くばせして、邪魔の入らぬ樣非戒させる樣にした。

この別坊の區劃きは、他所の屋間や座室や近藤の居室などになつてゐるのだが、その奧所々々には芹澤一派のものが、何氣ない風をよそほつて、隊士の通行にも不斷の警戒をしてゐるので、如何なる事が、別坊で起つてゐようとも、余人の使人は許さなくなつてゐるのだ。

野口、すぐそれからそれへと合圖を傳へた。かうした一派の巧な

惡疾風邪に一番ヨクキク
複方ピラミドン
本舖　龍山元町二ノ八八
林藥房
電話龍山三三番

皮膚泌尿花柳病
醫學博士　渡邊晋
京城黃金町入口　日本生命隣
診察　十二時半マデ夜七時マデ

期米
マ
仁川海岸町
電話一六〇・三六七
孤淵取引店

京城日報 朝刊 本紙朝夕共十二頁

慶應義塾大學教授 加田哲二新著

近代唯物的社會觀の發展

マルクス社會理論の思想史的研究

▲菊判總クロース四百五十頁 ▲定價三圓五十錢・送料十八錢

東京文理大教授文學博士 中山久四郎新著

支那の人文思想

東洋史研究家唯一絶對の好資料！

▲菊判總クロース二百七十頁 ▲定價二圓・送料十四錢

豫約配本

第一期大思想全集 デュイ原著 社會學上より見たる藝術

第二期大思想全集 フォルレンダー著 佐々弘雄譯 政治思想史

世界音樂全集 日本童謠曲集

山田耕作全集 童謠曲集

現代貨殖全集 儲けた人々

臨牀大醫典 外科篇

現代醫學大辭典 内分泌學篇

現代職業總觀 商業篇

前田慧雲全集

江原小彌太新著

創作 出家良寛

▲四六判總布装本四百十六頁 ▲定價一圓八十錢 送料十四錢

久しく沈默せる著者快心の創作

相馬御風新著

郷土に語る

▲四六判總布装本二百三十六頁 ▲定價金一圓三十錢送料十四錢

渾沌懊惱狂燥の現代に贈る生命泉

圖書目錄進呈 東京日本橋呉服橋 振替東京二四八六一 春秋社

高等教員受驗生 文檢受驗生 受驗生 教員受驗生

六月號 文檢本試對策號 ◇文檢委員の準備指針と講評

高等教員試驗指針

本試準備と口述對策

六月號 受驗病療法と専檢問題解義號

六月號 技能科準備と二部問題解答號 ◇男女師範二部入學試驗問題 ◇六月施行全國教員檢定案內 合格記

香川幹一著 文檢地理科短期準備受驗法 新版四六判三〇〇頁 價壹圓八拾錢 東京神田小川町 大明堂

否！僕は新シボレーに乗る！

新シボレー・タクシーは到る處で非常な人氣を博してゐます。それは新シボーに色々な新特徴があるからです。左にその重なるものを列擧して見ませう。

一、廣濶なる客室 輪距が一吋長くなつたため後部客室には五人が楽々と掛けられます。

二、壯麗な外觀美 改良の全正面觀、長く低いボデー、高級內張。

三、剛丈なる構造 強度五割を増せるフレーム、四割三分頑強になつた氣筒體。

四、圓滑なる作動 六氣筒發動機、調和平衡器、新曲柄軸、新進動機。

五、優好の乗心地 深く柔かな座席、四個の半楕圓形スプリング、改良のラヴジヨイ式衝動緩和器。

皆さん！どうぞます〱新シボレーを御愛用下さい！

乗用車は 金貳千六拾五圓（大阪渡）以上の各種

孰れもゼネラル・モータース金融會社による金融の便あり

日本ゼネラル・モータース株式會社

特約販賣店 京城モータース株式會社 京城府長谷川町

○シボレーの修理及び補正部分品は是非特約販賣店へ御用命下さい。

CHEVROLET 6 新シボレー號

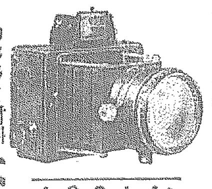

1931年 新型カメラ 小型活動寫眞機 在庫豊富（カタログ進呈）

カメラと材料直輸入商 木村洋行

資本金57,500,000圓 積立金65,150,000圓

京城府南大門通二丁目 第一銀行 京城支店

忽100版 如何なる難病も治る 藥用植物の治療法

家の寶!!家の寶!!

十萬部限り實費一圓

內容見本無料進呈

發行所 合資會社 冨文館

悪醉、宿醉 直ぐに仁丹

一口金(壹錢)を一錢で買入れます

ユニオンビール

質は優秀 味は朗か

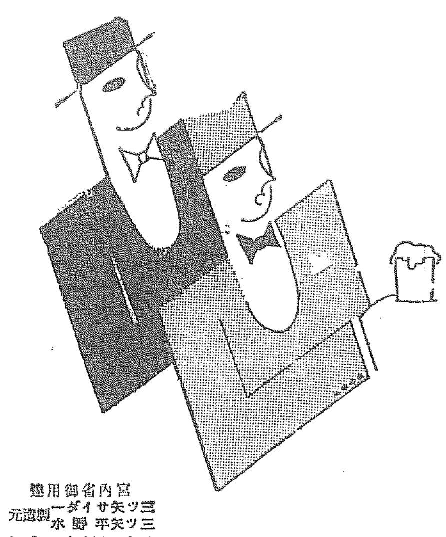

宮内省御用達 三ツ矢サイダー 三ツ矢平野水 製造元 日本麥酒鑛泉株式會社

表装は水原へ

京城府南大門通五丁目停留所横 山道內科小兒科醫院 電話本局貳參貳參番

無料大阪神戸見學旅行入學生の特典 公認 自動車運轉士養成 朝鮮自動車研究所

法人登記公告 抶安出張所

法人登記公告 舒川出張所

法人登記公告 南原支廳

法人登記公告 高敞出張所

商業登記公告 井邑支廳

法人登記公告 陽德出張所

法人登記公告 淮陽出張所

法人登記公告 洪川出張所

法人登記公告 漣川出張所

減俸と官吏身分保證

身分保證案だけ諮詢

減俸案は樞府に諮詢せず

【東京電話】政府は行政整理委員會で減俸案の立案を急ぐと共に、官吏の身分保證勅令案を濱口內閣の緊急施設として作成中である。しかして成案の上は減俸案は樞府に諮詢せず、官吏身分保證案のみ御諮詢を奏請する筈であるが、樞府側では「官吏の減俸は濱口內閣の失政もあり、政府がこれを斷行するについては重大な決意を要するは勿論である。輿論が濱口內閣當時ほど致命的反對に傾いてはゐないが、官吏の能率を低下し購買力を減殺して財界に惡影響を來すは明かであるから身分保證勅令案審議の際はこれに附隨して減俸斷行に就いて政府の所信を質し、充分檢討せねばならぬ」としてゐる

減俸實施は勅令改正で案外早く實現か 政府の見解

【東京電話】政府は減俸案に就いては本年度歲入缺陷補塡の見地から速かに實行せんとしてゐるが、その實行手續きは大部分は勅令改正を以つて行ひ得るもので、樞府の諮詢を奏請する必要なきものと見てをり、司法官の減俸に關しても裁判所構成法改正を要せず、關係勅令の改正即ち勅令によつて實行し得るとの解釋を採つてゐる。從つて近く政府は減俸實施の時期、手續き等を決定するが、その實行は恐らく六月頃よりはじめられるのではないかと見られてゐる

教員初任給の減額

地方の事情では本年度からでも直ちに實行させる— 內務省の方針決定

【東京電話】地方財政を整理する教育費の節減に關しては行財政調查會の意を體して實現することになつてゐるが、懸案解決を期するは

一、中等、小學校職員が退職する場合退職給與制度である六級俸を二、三級昇格せしめる傾向があるが、この習慣を除去し敎職員退職の場合增額は一級の昇格を限度とすること

一、中等學校教員の初任給九十圓及び小學校教員初任給五十圓に減額を斷行し、その代償として教員俸給の最高額をも增額し、出來るだけ教育費の整理を行ふことは行財政調查會の議を俟たず、地方財政の窮乏するところは本年度からでもこれを實行せしめること

に內務省首腦部の方針決定した

大藏、陸軍所管の整理

局課廢合人員整理 行財政整理準備會

【東京電話】行財政整理準備委員會は十四日午後一時半から首相官邸に開會、江木鐵相の主查委員以下幹事委員出席、前回に引續いて大藏省關係に付き左の如き意見を纏めて午後五時半散會した

大藏省所管

一、專賣局、稅關、稅務監督局、稅務署を廢合整理すると共に現

一、大藏省關係各委員會の縮小又は廢止

陸軍省所管

一、人事局及び軍務、整備、兵器、經理、醫務、法務の各局官制を

學者に御賜餐

學士院會員及び受賞者に—

【東京電話】天皇陛下には十五日正午宮中に學士院櫻井院長、姉崎幹事、外會員一同並に本年の恩賜賞受賞者林博士、學士院賞受賞者宇井、增本、三宅各博士を豐明殿に召され、閑院元帥宮殿下台臨の下に午餐を賜はつた

「婦人の龜鑑」

病床へ驅け付けた三郎君に「公務」はよいかと諭す

故山縣隆子刀自を偲んで 兒玉政務總監述懷

故山縣政務總監未亡人故隆子刀自の葬儀は、十六日の豫定を繰上げて十四日執行せられたが、朝鮮で故刀自をもよく知つてゐる兒玉政務總監は、故刀自の遺德を偲びつゝその生前の人格につき次のごとく語つた—

私は先般調查用務を終へて東京を引上げて京城に歸る際刀自にお目にかゝつたが、それが最後になつてしまつた。刀自は伊三郞公逝去後健康が勝れず殊に持病の喘息で苦しんでゐられたが、先般お目にかゝつた際も、福岡なる刀自の姿が何となくやつれて見えたので心中案じながら歸つて、このことを三郞君(總督秘書官)にも話し、その後病勢革つて手術のため入院せられることになつたときも、三郞君に早く歸京するやうにすゝめたのであつたが、入院後病勢甚だしいため手術も出來ずその儘亡くなられてしまつた。三郞君よりの知らせによると、三郞君が病床を見舞つたときは非常に喜ばれながらも、やゝ不平の面持で「役所の仕事を放つて來て差支ないか」と三郞君の公務について心配されたといふことだが、これを聞いても、刀自の子女に對する慈しい愛情と共に、公務に對する强い責任感が最後まで現はれ、私は涙ぐましいほどの感激を覺えた。刀自の人格はこの一事を以つてもよくわかると思はれる。

▽—今は亡き山縣隆子刀自—△

××

刀自は故加藤弘之男の長女で、故伊三郞公に嫁してから、當主有道公、三郞君を初め澤山のお子さんありまことにいゝお子持ちであつたが、その多數の御子さん方も皆立派に成人されてゐるので貴族階級では羨望されてゐる家庭である。刀自と朝鮮との因緣についていへば、故伊三郞公が寺內、長谷川兩總督のとき政務總監として在鮮せられてゐた頃、刀自は東京にあつて故元帥のお世話もしなければならず、またお子供さん方の教育にも當られなければならなかつたゝめ、朝鮮でのお住ひは比較的長くはなかつたが、なほ折を見ては度々來鮮せられ、殊に故總督の離鮮前暫くは官邸に起臥せられ、私たち初め當時に在鮮した者は、刀自に非常な親切なお世話に預つたもので、今日なほ當時の思出を持つものもすくなくないと思ふ。

××

刀自は極めて溫順優雅な人で、終始內にあつて御主人への內助の功を全ふし、お子供さん達への教育に全力を注がれたが、この點から見て私は平素から婦人の龜鑑として常に敬服してゐた。從つて刀自は、故伊三郞公の沒後は專らお子さん達の立身出世を願はれてゐたやうだが、當主有道公は式部官として宮內省に、三郞君は私を助けて與れ、その他の人達もそれ〴〵立派に出世せられてゐるからこれは全く刀自の力といはなければならぬ。凡そ世の中の子女が立派に育つてゆくといふ大きな原因が母の力にあるといふことは世間誰もがいふことではあるが、今日の繁榮振りを見て、刀自の逝去に一入愛惜の情に堪へぬものがあり、はるかにその遺德を偲んでゐる次第である

故刀自の葬儀 豫定を繰上げて十四日執行

山縣秘書官嚴母故隆子刀自(故元朝鮮總督府政務總監故山縣伊三郞公夫人)の葬儀は十六日執行の豫定であつたが、十四日執行されし旨十五日東京同公爵邸より當地山縣秘書官留守宅に入電があつた

教育、軍部に手痛い整理

民政行整會の決定

【東京電話】民政黨は十五日午後二時半から本部に行政整理委員會を開き、教育制度並に軍部整理につき協議の結果、左の如く決定午後五時半散會した

教育制度改革及び教育費節減

一、學科を整理し中等學校より大學迄の修業年限の短縮

一、學問の蘊奥を究め又は特殊の學術研究の爲め一、二の官立大學を存置し他の官立大學及び官立專門學校は漸次獨立經營とす

一、高等學校は大學豫科としその數を適當に整理す

一、高師並に師範學校第一部を廢止す

一、中等學校及びその教員の定員整理

軍部整理を徹底せしむること

改めて各局內において課の廢合整理をなす

一、軍馬補充部、築城部、陸軍運輸部、陸軍航空部、陸軍技術本部、科學研究所、兵器廠、造兵廠、被服廠、糧秣廠、倉庫、千住製絨所、衛生材料廠、臨時檢疫所、陸地測量部等全般に亘り其の事務又は作業の系統性質に依り廢合を行ふべし

一、各學校の廢合整理を行ふ外、陸軍所管外に移す

一、陸軍省整理は大臣事項として軍の編成に關し又關係あるものあり、故に之等の點に關しては軍當局と協議し整理の實行を擧ぐることゝする

一、十七ヶ師團を十四ヶ師團に減じ、步兵旅團を廢す

一、陸海軍貯藏の戰用準備物件は製作に長時日を要するものを除き極めて貯藏を少くす

一、陸海軍の官衙、學校及び特務機關を整理す

一、軍事參議院、教育總監部、築城部、運輸部、要塞司令部、軍醫學校、計理學校、陸軍獸醫學校、幼年學校、製絨所、被服廠の廢止、造兵廠、海軍工廠の縮小、軍馬補充部の整理

財政整理調查項目

政友政調大藏部會

【東京電話】政友會は十五日午後二時から本部に政務調查會大藏部會を開き、今後の調查方針に就き協議の結果調查項目として

財政整理

一、國費地方費區分の合理化並に補助費の整理

二、人件費の節約

三、教育費の整理

四、義務教育費國庫負擔問題

五、自治團體の企業問題

六、公債償還法の改善

七、歲入缺陷補塡問題

八、豫算制度の確立

その他稅制整理、金融政策等に就き項目を決定し、同午後四時散會した 次回は歲入缺陷に關する問題、豫算制度確立に就き審議する豫定である

入城した鮮展兩審査委員 杉溪言長男(右)池上秀畝氏(左)(昨夜京城驛にて)

園公訪問

犬養政友總裁 小笠原長幹伯

【東京電話】犬養政友會總裁は十五日午前九時半駿河臺の邸に西園寺老公を訪問し時局問題につき種々懇談した、なほ研究會の小笠原長幹伯も同日午後公を訪問した

南京事件其他停頓せる懸案

近く解決—正式調印

【南京十五日發電】懸案中の南京、漢口事件賠償金解決文交換、青島、佐世保、長崎、上海間海底電信新計畫の正式調印は國民會議終了後來週々行はれることゝなり、同時に仲石山、淡水間海底電信契約も假調印する手筈となつた

自動車全鮮統制

運合の落着と共に鐵道から切出すか

運送合同の大問題を片付けて今度鐵道局では自動車營業の全鮮統制を促進する計畫である

即ち現在各道知事に委ねられた許可權を鐵道局によつて統制し內地の統制に相應し一路線、一營業制を採用しもつて交通行政の統一を期せんとするものである

これが 計畫はすでに三年前において行はれ、鐵道局から遞信局に提議されたまゝ具體化せず今日に至つてゐたものである然るに內地において統制實施され鮮は統制なきために營業者の競爭は勿論、さなきだに振はざる私鐵の業績を更に不振に陷らしめ、共倒れの結果を招來してゐる現狀で最近しきりに論議されてゐる私鐵救濟問題に徵するもこれと相關的に解決さるべきものとされるのであるのではないかと豫測されるに至つたしかして鐵道局側にあつては內地に準據して統制權を鐵道の手に握り、取締の權限のみ道に殘して營業許可の統一を期せんとする意向で行政の統一を期せんとするもので、更に一步を經濟の實理に適應し共倒れの苦境を救ふために一路線一營業者主義より一步を進めて既許可營業者の資本を合同し事業經營を健全ならしむるといふ

突き進んだことをも **統制上** の一要件にあげてゐるやうであるが、一方警務局としては現在許可權は知事に附與されてあつても、事實上の監督取締りを行ふてゐる關係から必ずしも內地に準據せずとも朝鮮は朝鮮獨自の立場において各地方に適應して營業路線の整理を行ひ、事業の合理化經濟化をはかる程度の統制をなし、取締の權限とともに統制權を警務局において保持するとも支障はあるべきでない といふやうな見解であるもの如く、その間鐵道と警務側の見解に根本的相違點があるやうである。しかし雙方とも統制の必要を認める以上見解の相違は敢へて問題でないので、鐵道側にあつてはこの問題解決のために雙方當局に關係方面から委員を出して協議を遂げ解決上の一致點を見出すことを促進すべきであるといつてゐるので、統制の機運はいよ〳〵動くに至つたものとみられる

關係者が會同協議するがよい

鐵道局—諸富副參事語る

自動車營業の統制について鐵道局の諸富副參事は左の如く語る

こちらとしては交通行政統一の大義に則つて、內地の統制に準じた方が最善の方法と信じてゐる。三年前提議したこともあり、現狀に鑑みて統制の必要に迫られてゐることはもはや異論ないところで、要は統制の方法である。しかし內地とは事情を異にする點もあり、第一交通量が極少の上に道路が完全でないので、地方的にこれらの實狀によつてみるとき必らずしも同一主義の營業を許可することはできないと思ふ。從つて必らずしも鐵道で統制を握ることを固執しないつもりだが、要するに自動車は本來鐵道の培養機關たるべきものである以上、鐵道と併行すべきものでないのだが、地方的状況は往々其原則に反する營業者の認められることも一面已むを得ないものと思ふ。在來の結果が今日の如く同營業間の競爭、私鐵への影響ふ結果となつた、統制上積極的に資本の合同をすることも或は一策でないかと思はれるが、何れにしても統制の實行にはそれ〴〵立場を異にする以上、見解の相違もまた已むを得ないことだから要は單なる權限問題などに拘泥せず關係者會同し問題を討議することの方法だと信ずるので、場合によつては此方からもその發動をしても促進するつもりである云々

鮮展審査員 內地側の皮切り

池上秀畝、杉溪六橋兩氏昨夜入城

第十回鮮展の搬入もいよ〳〵余日一日となつた十五日午後七時京城驛着列車で內地側審査員入城の皮切りとして第二部の池上秀畝、第三部の杉溪六橋兩氏が高橋總督府學務局長その他關係多數の出迎へを受けて入城した。兩氏は學務局差廻しの自動車で直ちに秀畝氏は天眞樓へ六橋氏は朝鮮ホテルに投宿した。兩氏共に審査員としてははじめての使命で六橋氏は朝鮮には緣故があつてはじめての入城ではないが、秀畝氏ははじめての入城である。

參考品 制度より

「朝鮮も變つた」と 秀畝氏語る

天眞樓に向ふ自動車中秀畝氏は先づ南大門の美觀を與揚げに見送り支那のこれ等古建築物の保存法の不適當なことなどを語り、語をついで

私は東京を出發する時西澤笛畝君が朝鮮行脚一冊を寄贈してくれたので車中熟讀して來ました先づ朝鮮の概念だけは得たでせう。朝鮮は通過したことはあるので、第二回目の七、八年前に比べると車中の眺めも大分變化してゐて、家屋も清潔になつたし、田畑なども大變立派になつたと思ふ。

鮮展に就いて は今日意見などもないが、四君子が書と合體されて第二部となつたことは先づ至當でせう。獎勵法といふことも考へられるが、制度の問題よりは豫算がゆるせばよい參考品を見せることでせう。今回の日華展における支那の出品は唐、宋、元、明に亘つて六百點にも達し、如何にこの出陳が日本畫壇を益するかも知れないといふやうなことが思はれた。このよい參考を得るといふことが進步の原動力であると私は信ずるのである。今回はゆつくり朝鮮の古書畫、古器物、或は建物などを見て、二十四、五日頃から金剛山に入る豫定で、金剛山では繪卷を作る豫定にしてゐる

と氏は十六日の余暇を六橋と共に府內の見物に暮す筈である

剌戟を作る事

鮮展の主なる作品等を持つてくるも方法 杉溪六橋氏談

又朝鮮ホテルに投宿した杉溪六橋男は語る

鮮展も逐年盛んになつてゆくのを聞き知つてまことに喜ばしいと考へてゐます。鮮展に對する感想としては未だ接せぬ今日何事もない。行詰つたといはれてゐるがこれは刺戟がない爲でせう、それで帝展が終つたら作品中の主なるものを朝鮮にもつて來てそれで展覽會を開くといつた具合にすれば多少の刺戟にならう。別に今の處お話する事はない、何れ發表でも終つたらゆつくりとお話できるだらう

東北帝大總長

本多博士受諾

【仙台電話】過日東北帝大教授會で後任總長に推薦された同大學教授本多光太郎博士は十五日午後正式に後任總長を承諾した

今度は—埃及に騷擾

各地暴動起る

【カイロ十四日發電】エヂプト新選擧法に基づく選擧方法に不滿を持つ民衆はカイロ鐵道工場の暴動を皮切りに、各地で騷擾を起しカイロでは死者二十名を出す慘事となつた

自重して即決を保留

「銀」國際會議主催に關する 藏相と財界有力者懇談

【東京電話】銀問題に關する井上藏相と東西民間有力者との懇談會は十五日午後三時二十分より藏相官邸に開催、出席者は大藏側井上

て日本が當つて貰ひ度いとの意見が彼の地で有力であるが、日本が主催國となるべきや否やに就き意見を交換され度い と挨拶を述べ、協議の結果、日本は銀の國際會議主催國として最も公平な立場にあるが、世界的重要問題なればその影響も大きい故、主催國となるには相當成案がなくてはならぬ故になほ愼重に研究の必要ありといふので土方、池田、串田、安川、兒玉の五氏により

一、日本が主催國となるべきや否や

一、主催國となるなら政府、民間の何れが提唱すべきや

の二點につき研究することに決し午後六時二十分散會した。なほ席上積極的な反對論はなかつたが、成案を危む從來の自重論は相當强いものがあつた模樣である

汪精衛氏を廣東に招く

陳濟棠氏の聲明

【香港十四日發電】汪精衛氏を廣東に迎へることについては相當反對者ありしも實力派一致の主張により氏に招電を發することに決し、陳濟棠氏は『討蔣運動は大同團結を要し末節に拘泥して汪精衛の傘下に反對する者は反革命の徒と見て驅逐を命ず』と聲明した

臨時政府と廣東側の畫策

中央政府を奪取る

【廣東十四日發電】陳濟棠、古應芬兩氏中心となり過日臨時政府組織の件につき協議してゐるが、國民政府を顛覆するため孫科氏を推立して南京の中央監察委員を廣東に招集し、大會を開いて實質上の中央政府を廣東に樹立したる上府首腦を罷免し、若し應ぜざる場合は武力討伐を斷行し、中央委員の來廣せざるものは即時除名を宣布するに決したと

本月中に火蓋が先づ平漢線方面で

切られさうな形勢

【北平十四日發電】北方各將領は國民會議終了し張學良氏の歸平後廿日頃反蔣通電を發し國民代表會議招集を宣言するに決した。一方中央軍も蔣氏の部下および第廿三師の一部は黃河北岸に集結しつゝあるので、恐らく本月中には平漢線方面に火蓋を切られるのではないかと見られてゐる

武漢方面 戰時氣分

遂に濃厚となる

【漢口十五日發電】武漢行營は本日何成濬氏以下中央側將領二十五名連署で『兩江叛逆軍を猛烈に攻擊し中央の叛逆討伐を徹底する』旨の通電を發し、湖南省境の防禦設備を施すと共に平漢線軍用列車を編成發着せしめつゝあり、武漢地方は俄に戰時氣分濃厚となつた

十五日の國民會議

田中大使等傍聽

【南京十五日發電】十五日の國民會議は張學良氏主席となりて開會

一、十四日緊急提議された和平保障案及び陳濟棠氏に對する警告案

一、蒙古の教育獎勵文化事業振興案

一、外蒙自治案

一、蒙古の鉛礦及び民政保障案

一、國外華僑に對する各國政府の待遇改善要請案

一、國民會議に關する委員會修正案

一、甘肅、青海、寧夏、三省救濟問題案

午前十時田中大使重光代理公使等は會議を傍聽するところあつた

約法公布期

六月一日と決定

【南京十五日發電】約法の公布期に就て主席會議の結果六月一日孫文就職紀念日を期し國民政府をして公布せしむるに決し、十五日の本會議は滿場一致これを承認可決した

荷主三團體

聯合役員會

京城荷主協會、京城卸商聯盟會、京城商工組合聯合會の聯合役員會は十五日午後四時から會議所において開催、運送大合同成立に關し意見の交換を行つた

本社見學

錦營公立小學校兒童四十五名は校長岡田義盛氏の引率にて、又貿州公立小學校兒童四十六名は校長細野誠市氏の引率にて本社見學

會

御園縣人會春期總會 明十七日午後三時龍山元町二丁目新正にて開催、會費二圓當日持參の事

杉本氏送別會 大阪每日京城支局次長杉本萌一氏は今回東京日々新聞都市課主事に榮轉不日赴任につき知友發起の下に十六日午後六時旭町二京喜久において送別會を開く

太平漫語

三大整理委員會の官吏減俸案によると、四億圓の俸給から二千四百萬圓を減俸するといふ▲減俸による經費の節約額は大體これでわかつたがわからないのは減俸の精神だ▲殊に六十圓以下の判任官から二分引くか三分引くか迷つてゐるなどは減俸精神の貧弱を示すものだ▲政務次官の一割引などは甘すぎはせぬか。六十圓以下の下級官吏から二分三分削らねばならぬほどの財政逼迫なら政務次官の俸給などは差し當り十割減俸でもくるしくはない▲政務官の存在は近頃政黨自身でも持て餘してゐる役所にとつては初めから百パーセントの持て餘しものだ▲行政整理の第一着の槍玉に上つていゝのは政務官であらう無給の存在すら價値がないものから一割そこいらの減俸などは他愛なさすぎる▲官吏減俸も時と場合では致し方もないが時と場合もあるだらうが同じ減俸なら政務官の一割減などは生溫るいすくなくとも精神が生溫るい▲朝鮮における文官總督の可否が委員會で討論せられてゐるそうだが今時こんな問題が議論になるやうでは心細い。第一外國に笑はれる▲大體この問題の可否などを問題にすることそれ自身が今時の話題ではない。行財政整理では忙がしい委員會がこんな愚題を討論するとの可否が問題である▲京城職業學校が專門技術者を講師に招いて大いに生徒に職を授けてゐるのはよいが、職を授けても職のないこの節の世の中はよくない▲しかし職のないときに學校で職を手につけて置くことは、將來職のあるときに手に職のない者よりは惠まれる。これが職業教育の價値一つだ

債券相場

回別	賣値	買値
一二四	一〇一、六〇	一〇一、三〇
一四、一五	一〇一、二五	一〇〇、九五
一六、一九	一〇一、一〇	九九、八〇
一七、二〇、四七、五三	一〇〇、〇〇	九九、七五
二八、三二、三三、四四	一〇〇、〇五	九九、二〇
三五	九九、六五	九九、三〇
三七	九九、三五	九九、〇五
▲四八、▲五四	九九、九〇	九九、六〇
四九、四四	九九、七五	九九、四五
▲五〇	一〇二、一五	九九、八五
五八	一〇一、〇五	九九、七五
▲六三	九九、三〇	九九、〇〇
▲六五	八九、八〇	八九、五〇
六六	八八、八〇	八八、五〇
▲六六、六九、▲七〇	八八、六〇	八八、三〇
六七、七三、七四	八八、四〇	八八、一〇
六八、七六、七八	八八、五五	八八、二五
七二、七七	八八、三〇	八八、〇〇
八〇	八八、九〇	[illegible]
▲八二	九〇、〇〇	八九、七〇
八三	八八、八五	八八、五五
八六、八九、九〇	一〇〇、〇〇	九九、七〇
八七	九九、九〇	九九、六〇
九二	九九、九五	九九、六五
割引 ▲一回	一一三、四〇	一一三、一〇
割引 二回	一一二、八五	一一二、五五
割引 三回	一一二、二五	九九、九五
復興十回券 一回	一一一、七五	一一一、四五
復興十回券 二回	[illegible]	[illegible]
復興十回券 三回	[illegible]	[illegible]
復興十回券 四回	[illegible]	[illegible]
復興十回券 ▲八回	[illegible]	[illegible]
復興十回券 九回	[illegible]	[illegible]
復興十回券 十回	[illegible]	[illegible]
復興十回券 十一回	九九、九五	九九、六五
復興五回券 ▲五回	[illegible]	[illegible]
復興五回券 六回	[illegible]	[illegible]
復興五回券 八回	[illegible]	[illegible]
復興五回券 九回	[illegible]	[illegible]
復興五回券 十回	[illegible]	[illegible]

右相場五月二十一日迄 ▲印來月くじ ◎賣券送料一口十三錢
京城府南大門通二丁目百廿一番地(京城銀行前)
【本店東京。日本勸業銀行構內】
日本勸業證券株式會社京城支店
電話光化門九七三番、振替口座京城二九七番

日本勸業銀行の姉妹會社
○御利用せられよ—弊社の 低利貸付—手續簡易
勸業債券、復興債券、公債を擔保で即時金融します
利息百圓以下、日歩二錢二厘 百圓以上、同一錢二厘
一枚でも、何程多數でも取扱、御遠慮なく御利用下さい。
○來月くじ債券の豫約賣 僅かの證據金で當選が樂しめる方法。
○月賦賣……弊店の月賦賣は朝鮮總督の特別認可を受けたものであります。
△御注意……御希望の債券を左記價値にて契約します……弊社は外交員や出張員を絶對に一名も使用せず 近來弊社の名を騙る不正のものあり充分御注意を乞ふ(各種の案內書、御請求次第送呈)

高等學校專門學校受驗雜誌 學粹 六月號 卅五錢 送一錢五厘
受驗者必讀の記事
入試答案に現はれたる受驗者の缺陷 高等諸學校試驗官の執筆で前者の覆轍の跡を記された活記事來年必勝を期する士よ讀め!!
一高合格者座談會 見よ!!彼等の準備法!彼等の歩みし跡!!之吾等の好指針!!
本年度の入試問題に就て
◇各學科の講義◇
1 入試によく出る國古文(佐々木文學士)◎漢文(福田文學士)◎…
2 歷史科入試問題の研究…
3 英文法の覺え方(…)
發行所 東京神田區…町二ノ 慶文堂 振替東京二八五三

濟民堂製 ナイセル
淋病・消渴專門藥
世界的大發見
百の疑は一の實驗に如かず。從來皆て無き靈藥、夜のんで朝きゝめがわかる、濟民堂製ナイセル
急性三日 慢性一週
定價 三日分壹圓・八日分二圓・十五日分三圓
朝鮮代理店
京城府南大門通 新井藥房
釜山府辨天町 大黑南海堂
仝 上 藤田藥房
光 山 府 池田藥房
平壤府大和町 森田藥房
馬 山 都 町 石見屋藥房
各地藥店にあり

耳鼻咽喉科診察
京城府黃金町(電本六四二) 醫學博士 阪井清
自午前九時至十二時 自午後三時至六時

社說

『赤字』恐怖時代 不況打開の最善策

昨年七月から本年四月までの十ヶ月間に於ける米國の國庫收計は八億七千八百萬ドルといふ巨額の不足を示し、この調子で行くと六月の年度末には歳入不足は十億ドルに達するだらうといふので大藏當局者はこれが補塡策の案出に四苦八苦の體である。最初の豫想では一億二千三百萬ドルの歳入超過が見積れて居たのに、昨年十二月に至つて一億八千萬ドルの歳入不足を認めざるを得ざるに至り、更に最近に至つて十億ドル内外の不足を生ずるの避け難き状態を呈するに至つた。ドルの國といはるゝ米國、しかして常に財計の餘裕綽々たるを誇る米國でさへ、今や『赤字の恐怖』に慄えて居るのである。國民思想を赤くするのも恐ろしいが、國庫の帳尻を赤くするのも恐ろしく、今や赤字に對する恐怖は世界的流行病の一なるの觀がある。日本なども、現に極度に此の赤字に恐怖して消極内閣は今や正に積極的施設に次ぐに消極的施設を以てせんとしつゝあるのであるが、結果は果してどうであらうか。誠に憂慮に堪へない。此の財政窮迫状態は各國共に大差はないが、獨り獨逸は特に惨しく、佛蘭西政府の如きは歳入減の補塡策として、男女の何れを問はず獨身者には凡て獨身税を課するの計畫を樹て、獨身の職業婦人が猛烈なる反對運動を起し、政界に紛擾の端緒を醸しつゝあるといふ。各國政府の財政状態は右の通りであるが、會社、銀行、個人商店などの赤字に對する恐怖は一層深刻なるものもあるはいふまでもない。各國は如何にして赤字の恐怖から逃れ得るであらうか。

◇

若槻内閣は赤字から逃れる唯一の避難所を三大整理に見出さうとして居る。首相は機會ある毎に今日の財政状態では收支の辻褄を合はすことが一大難事業であることを明言し、商工、拓務、鐵道、遞信等の政費から、官吏減俸の繰返しの議論にまで持出して整理を努めてゐるのであるが、果して年度末の『赤字』を解消し得るや、内閣の結果諸く興論の支持を得られず、しかして國民の信頼が合致することなければ、或は局面を展開して財政を危地に救ふことも不可能ではあるまいが、三大整理案の前途には余りに多くの障碍がある。若槻首相の手腕と誠意とに余程の信頼を置くものといへども、結局『赤字』の恐怖に慄へざるを得ないのである。

◇

赤字の恐怖から完全に逃れ得る時は即ち不景氣に打ち勝ち得た時である。本年度ふたたび辻褄を合はすとも、不景氣が繼續すれば來年もまた赤字の恐怖に逢着するを免れないであらう。然らば、景氣は何時になつたら回復するであらうか。如何にすれば不景氣を解消し得るであらうか。此の難解の問題が依然として難解のまゝ殘されて居る處に世界の惱みがある。現に米國における國際商業會議所總會において、何等かの不況打開策が提示されるであらうと期待されたにも拘らず、國際家の世界的會合に於てさへ不景氣對策の妙案は出なかつたのである。こゝに於てわれ等は米國大藏次官メロン氏と同じく不況回復は政府や委員會などにて一氏すべきでなく各個人が自ら進んでこれに當るの外はないといふ、平凡なる結論に到着せざるを得ない。各個人が忍耐、努力、勤儉を繼續して政府の政策を助くるとが赤字の恐怖から安全地帶に避難する唯一の策であり、唯一の道である。われ等は若槻内閣に對して整理案の遂行に勇往邁進せんことを希望すると同じ意味の勤儉忍耐を國民に要求せざるを得ない。

あくどい犯罪繪卷

逐年增加の傾向にある

京畿道一圓の少年犯罪

近代都會犯罪の新しい動因にして少年の犯罪は日に〳〵激増の傾向を示しつゝあるが、これと同じく朝鮮の大都市京城の少年犯罪も同じ傾向を示し、逐年増加の段階を辿りつゝある。昨年における京城を中心とした京畿道一圓の十八年未滿の少年犯罪は二萬五、六千といふ驚くべき件數を見せてゐる。しかもこれを十年前の大正十年に比べるとその件數は三倍にのぼり、犯罪種類も多方面にのび、最近に至つては全く大人と同じレベルの上に立つに至つた。開城、金泉兩少年刑務所は十八歳未滿の犯罪少年の訓育に力を注いでゐるが、兩所とも定員の二百名を遙に突破し現在では六百余名の入所者を見てゐる有様である。かくして少年犯罪は朝鮮にあつても内地と變化なく、世界的犯罪動向の一つとして今や急激に進行しつゝある、近代文明社會の上に大きな暗影を投げかけてゐる

「純情を取り戻せ」と 兩刑務所に六百人

犯罪は少なく鐵原では三名、原州では僅二名である。かくして少年犯罪が近代文明を誇りつゝある都會犯罪であるかを物語つてゐる

裁判所で判決確定した少年少女はいづれも開城、金泉兩少年刑務所に收容されるが現在では六百名にのぼつてゐる。刑期は絶對的に課せられた心に對して なされる。いはゞ刑務所とはいへ一の訓育學校であるのではなく少年のゆがめらるゝ少女の訓育に力をそゝいでゐる。典獄長は校長の役目をもつて少年少女の訓育に力をそゝいでゐる。そのモットーは『少年よ、もう一度純情をとり戻せ』といふにある。そしてその結果は毎年優秀な好果を示してゐるといふ

京城地方法院で 百九十二人

中にもむごたらしき 家族制度の犧牲者

昨年京城地方法院をはじめ京畿道七支廳で判決確定した少年犯罪者を調べて見ると京城地方法院では百九十二人(うち女五人、内地人は男女九人)でこれを犯罪別に見ると放火三人、傷害一人、竊盜一四九人で少し智能的になつて詐欺三人、横領二人である。

次が 男女關係の治安維持法違反および保安法事件で、まづ殺人が六人、强盜が二人ある。面白い事件では殺人の九割は男であるが、この殺人では六人とも全部十八歳未滿の女である。なかにも三人までが結婚した夫と別れたいために夫殺しを企てたもので、朝鮮早婚の慣習が近代文明の洗禮をうけて成長しつゝある少年、少女にとつていかにむごたらしき慣習であるか、その奇怪な家族主義の無理結婚を如實にあらはしてゐた。京城地方法院についで第二が仁川の廿八名、開城の十五名、驪州、水原とともに五名で**田舍**に行くに從つて少年犯罪は少くなる

大人の犯罪

斷然多い金儲けの罪

竊盜に落ちぶれた名家の子

少年と離れて大人の犯罪世界を京城地方法院の確定判決に見ると、二十歳の一一五人をはじめ

廿五歳	四九三人
三〇歳	四〇一人
三五歳	三四七人
四〇歳	二六八人
五〇歳	四〇二人
六〇歳	二二二人
七〇歳	九六人
以上	三二人

で一番多い廿五歳の四九三人中二〇六人は竊盜九〇人が治維事件にひつかゝつてゐる。治維事件で一番多いのは卅歳の六二名で、年よりの七十歳とそれ以上になると總數一二八名中七五名の六割強が朝鮮煙草專賣令と酒税令違反のいけない金もうけ罪である。七十歳以上に竊盜が二人ゐるがこのうち一人は一昨年本町署にあげられた李某老人でその父はかつて韓國政府時代、大臣の榮職をつとめてゐた男爵で阿片癮燃から沒落の數奇な運命を極めて竊盜にまでおちぶれたのであつた

對内地貿易 重要品價額

四月中における對内地貿易は既報の通り、移出二千二百七十三萬八千餘圓、移入千九百八十六萬四千餘圓、移出超過二百八十七萬四千餘圓を示したが、その重要品の移出入價額は左の如し

移出重要品價額(單位圓)

品目	本年
米及籾	[illegible]
大豆	[illegible]
魚類	[illegible]
乾海苔	[illegible]
魚油	[illegible]
綿絲	[illegible]
鮮糸	[illegible]
生糸	[illegible]
種畜生系	[illegible]
石炭	[illegible]
金鑛	[illegible]
鐵	[illegible]
牛	[illegible]
洋紙	[illegible]
木材	[illegible]
肥料	[illegible]
其他諸品	[illegible]
合計	[illegible]

移入重要品價額(單位圓)

品目	本年
米及籾	[illegible]
小麥粉	[illegible]
砂糖	[illegible]
精酒	[illegible]
麥酒	[illegible]
揮發油	[illegible]
綿絲及打綿	[illegible]
綿織糸	[illegible]
生金巾生シーチング及生細布	[illegible]
晒金巾晒シーチング及晒細布	[illegible]
毛織物	[illegible]
絹織物	[illegible]
洋紙	[illegible]
石炭	[illegible]
セメント	[illegible]
鐵扱	[illegible]
機械類	[illegible]
木材	[illegible]
肥料	[illegible]
其他の諸品	[illegible]
合計	[illegible]

文部省の海外視察員

視察日割決る

【東京電報】文部省では今回中等學校および小學校教職員中から歐米、南洋、鮮滿各方面へ派遣する第五回海外視察員十八名を選定したが右視察員經費の一部は補德生命において補給する筈である、朝鮮、滿洲、關東州、中華民國地方十五名は五月十五日より六月十三日迄、南洋地方二名は六月一日から七月十八日まで歐米各地一名は六月中旬より十二月中旬迄である

集金郵便の利用状況

客月中京城郵便局取扱に係る集金郵便は引受九百六十九通交付百四十三通にしてこれを前年同期に比すれば引受一割五分交付三割八分何れも減少してゐる因に證書證券別に内譯を示せば

	引受	交付
證書	四百五十七通	七十六通
證券	五百十二通	六十八通

乳幼兒愛護週間の府檢便結果

五日から十一日迄催された第五回乳幼兒愛護週間中京城府衞生試驗室において檢便した受付依頼者は總數二百二十六名で、その檢便成績は左の如くであつた

▲虫卵檢出者數 百八十五名(五割六分一)
▲蛔虫卵 百十六名
▲鉤虫卵 百十五名
▲十二指腸虫卵 廿名
▲東洋毛様線虫卵 六名
▲肝ジストマ 一名
▲條虫卵 一名

府公設市場の四月中の賣上成績

京城府公設市場四月中の賣上成績は明治町外三ヶ所の日用品市場は合計四萬二千八百四圓で前年同月に比し三千三百八十八圓の減少で同荣炭市場賣上成績は安國洞外四ヶ所において一萬四百九十一圓で前年同月に比しこれまた五百圓の減少を示してゐる

重金思想の復活に就て【十】

城大開校記念講演會における講演速記

城大助教授 鈴木武雄

が代償として舞台を失った米國における國際商業會議所總會

若し國貨愛用を世界の各國がやり出したらどうなりませうか。現に日本などは遲れて眞似た方でありますが、日本の財界が、今最も頭を痛めてゐるのは印度と支那の國貨愛用であります。これは民族運動とも結びついて外貨排斥、日貨ボイコットのスローガンとなり、我國の綿系、綿織物その他の商品の海外市場がどの位喪失したかはかり知るべからざるものがあるのであります。實に國貨愛用といふことについては、我國は甚つてをります。こゝにおいて保護関税も、國産愛用も外國のものを買はないといふ立場からして見れば非常に有効な方策ではありませうが、それと不可分の出來るだけ品物を外國に賣るといふ方面から見ますと、矢張り外國もさういふことをやらないとは保證が出來ませぬからして、これが果てなくなつて來る、圓出すといふことは甚だ困難となるのであります。そこで各國がお互に關税の障壁を高くしお互に自分の國のものだけしか買はぬことに專心し出すと、この職能は働ごつこのやうに全く切りがないといふことになるのでありますそれも支那であるとか、印度であるとか、アメリカであるとか、ロシヤであるとか言つたやうな非常に廣大な經濟領域を持つて居る國なら兎も角、日本とか、イギリスとかちつぽけな國では自分の國のことだけを考へても、保護關税や國產愛用といふことよりは寧ろ自ら率先して世界の關税の障壁を撤廢した方が有利であると考へるのでありますさういふ風なことをやつて自分の國の品物をなるだけ外國に賣るところが外國製の品物はなるべく買はない。丁度十六七世紀の重商主義と大して變りのないことをやつてゐるのであります。

◇

次は今もちよつと出ました外人の觀光客勸誘策であります。これも程度問題で、この豐富原の瑞穗の國を擧げて面白可笑く遊ばせる國であつたならば大變であります。このことは前に何時か『不景氣の話』でやりましたからこゝで繰返しませぬが、この精神と論理といふものを押し進めて行くと世界は恐ろしいことになります。即ち國立の賭博場を設けて諸國からひまを拵へて寄せ集め賭博を遊ばせ、そうしてその滯在中の落し金とか、或は國家收入になるところの賭博のテラ錢なんかでやつてゐる南歐のモナコのやうな國が理想的な國であるといふことになるのであります。つまり論理を押し詰めて行くとさういふことになる。

余り感心出來ませぬが、金を取るといふことが第一目的だとすればこれが一番手つ取り早いかも知れませぬ。幾ら造つても賣れないやうな、三四割も生産制限をしなければならないような品物を造つて外國に出すことを考へてゐるよりも、面白可笑しい設備をして外人を遊ばして金を取るのが、一番手つ取り早い。さういふ考へを起さない人がないとも限りませぬ。

◇

この頃東京や大阪ではカフエー、バー或はダンスホールといふやうなものが盛んに出て來ます。あれは今迄何かしら人間の生活に有益な、役立つ品物を造つてをつたせうが、皆な節つてそれを止めて斯ふいふいはゆる水商賣に轉じて來たのであります。これは一國全體の富の生產といふ立場から考へますと嘆はしいことではありますが、しかし、それが一番金になるといふとであれば仕方がないでありませう。或る人の話に、今東京で何が一番有望な商賣かといふと麻雀倶樂部と、それから出來れば野球株式會社ほど儲かるものはあるまいといつてゐますが、先日の新聞に出てをりましたが横濱あたりに資本金五十萬圓の株式會社で競大場をつくるといふ出願があつた。これはこの不景氣に最も有望な事業で外人も澤山見に來るから國際貸借をプラスにするに役立つといふ理由でありましたが、遂に當局はその願書を却下したさうであります。それほど亂を作るとか織物を織るとかいふやうな實際の生活に役立つ生産業が輕んじられて來たのであります。

國際商議大會の重なる收穫【上】

國際銀會議開催

【聯合】去る四日よりワシントンで開催された第六回國際商業會議所大會は九日を以て終りを告げたが出席したのは世界四十六ヶ國の代表で、連日賑やかな論議を重ねてゐたが九日の最終總會では一萬千里に四十三の決議案を可決した。その主もなるものは左の如くである。

一、銀問題對策を講ずるため本年内に國際會議を招集すべきである

一、戰償問題は經濟界の變調に立關し、正當と認められる場合これを再檢討すべきである

一、失業問題に關しては國際決濟銀行並に同様の性質の機關に對し集積された資本の移動性を增加せしめ、これによつて各國の產業振興を策し、失業問題の緩和を圖るやうに援助を與へることを要求すべきである

一、農村問題に關しては今後更に國際會議を招集し、農產物の管理及び配給、農作に對する財政的援助、農業保護手段の改正等を討議決定すべきである

一、軍備縮少問題に關しては世界各國政府は軍縮に對する努力をゆるめず、寧ろこれを倍加することを希望する

一、貿易上の障壁は出來得る限り除去すること、殊に關稅は諸國間に差別を設け、不公平なやり口があつてはならない

一、個人企業を奬勵するのは產業の進步を確保し、同時に一般的繁榮を增進する上に於て最も有効なる方法であると認む(但しロシアの如き社會主義の様式には一切言及しなかつた)

銀の問題

今大會の收穫中、隨一に位するものは何といつても國際銀會議開催の決議である。

銀問題に對する大會の經緯を見るに、先づ第一聲を放つたのは日本代表各務鎌吉氏であつた。氏は大會第一日(四日)次の如く述べた銀の問題は支那が如何なる貨幣制度を採るかといふ問題と分離しては考へられない。それ程兩者の關係は密接である。從つて銀問題を處理し得るものは支那政府が最も適任である。我々は銀に對する關心の深い點に於て他の何れの國にも劣らないが、而も尚銀問題討議のイニシエーチヴを採らないのは右の理由に基くのである。若し銀安定の國際的方法が發見されるならば、それは單に支那の利益を增進するのみでなく、他のあらゆる國を裨益すること大なるものがあらう

第二日(五日)支那代表は銀價安定のため速かに國際會議を招集する必要あるを力說し、左の如き發議を提出した

銀價安定の重要なる所以はそれが單に生產者又は或る一國の利害に重大なる關係を有するため許りではなく、世界貿易改善の上に必要缺くべからざる條件を爲すものである。なほ支那としては銀の形勢が改善せざる限り金本位制採用の止むなきに至るべく、その際には銀は更に暴落を累り、又金の爭奪戰は更に激化されることゝならう

第四日(七日)には銀會議問題ではしなくも小波瀾を演じた。それはイギリス側が支那側の無條件國際銀會議召集案に反對し、これに代る左の如き案を出した爲めである。

銀會議參加國は銀在荷保有國か或ひは銀產地領有國か、又はその國の貨幣政策が銀價に影響すべき國に限る事

よつてユタ州選出民主黨上院議員キング氏首唱の下に支那、インド、日本およびアメリカ代表が會合し一致してイギリス案に反對し、支那案を支持することになり、イギリス首席代表サー・アーサー・バルフォア氏も結局支那の動議に贊成することゝなつた。

本年中に銀會議を

かくて銀問題は分科會議で連日討議の上決議委員の手に渡り、決議委員は第五日(八日)國際銀會議決議案を採擇した。右決議案の内容は左の通り。

國際商業會議所は現下の銀下落が世界の經濟界に重大な影響を及ぼしてゐる事を認め、本年中に國際銀會議を招集する必要ありと認む。同會議の目的は銀問題の解決にあり、關係諸國政府の參加を望む。一方國際商業會議所各國委員はこの問題に就て各自國政府の注意を喚起することを要す

我國への影響如何

井上藏相語る

【東京電報】英蘭銀行利下につき井上藏相は語る

亞米利加準備銀行の利下以來英蘭銀行の利下は當然豫想されたところであるが、米國の利下は米財界安定に相當の效果あるものとして彼の地財界各方面から大きな期待を以て迎へられてゐる位で、この意味の期待は英國銀行利下の場合にも同様であると思ふ。今回の利下が我國に直に影響するかどうかこの點は我國と英米の關係と英米間の關係とが大いに事情を異にしてゐるので簡單にはいへない。又日銀利下がこれによつて促進されるかどうかの點についても自分からは何もいへない

鮮銀券發行 著しく收縮

鮮銀券發行高は本年三月二十三日の八千四百萬圓を最高として漸減傾向を辿り、四月に入つてから七千萬圓代に下降し、十四日は七千二百餘萬圓となつた。これを前年同日の八千三百萬圓に比すれば千百萬圓の激減で、一般財界がやゝ落ちつきを見せたとはいへ、まだ安定しないため、大した資金需要も起らず、また米安に伴ふ米の荷爲替減少等によるもので、鮮銀券の著しい收縮ぶりは財界の不況を如實に物語るものと言へやう

道農會豫算 八十八萬餘圓

昭和六年度における各道農會歳入歳出豫算を見ると、一般會計豫算總額六十萬六千二百七十九圓特別會計豫算總額二十八萬二百二十四圓で、豫算總計八十八萬五百三圓となり、前年度豫算總計五十三萬九千百三十二圓に比し三十四萬千三百七十一圓を增加してゐるが一道農會平均を見ると六萬百九十三圓となる

商議商業部會

京城商工會議所では十四日午後一時から商業部會を開催したが一號議案の松本天村講演會は商工會議所主催の下に六月十二日夜京城公會堂において一般に無料公開することゝ第二號議案財務局長より照會に係る關税低率方改正に關する意見答申の件は各關係者の意見を徴した上更に部會を開くことゝなつた

◇ 株式 ◇

大株短期引跡

大	新	五十四圓九(五十錢高)
鐘	新	七十四圓三(十錢高)
日	產	二十四圓三(十錢高)
東	新	百廿三圓六(卅錢安)

東株短期後場引

	引	高値	安値
新	三三·八	三三·八	三三·三

◇ 期米 ◇

各地期米後場止

下關一八、八〇▲桑名十一番一八、九五 十二番不申▲名古屋一九、二五▲金澤一七、三五▲熊本一七、四

▲大阪最終氣配廿三錢(一錢安)

仁川穀物出入(十五日)

	種目	入	出
籾	俵	六	ナシ
同	叺	五六	ナシ
玄米	俵	三七五	三七五
白米		五六二三	ナシ
大豆		四三二八	
	鐵道移出		
白米		三七七三	
玄米		六〇〇〇	
大豆		一七〇〇	
袋入		七〇七三	

不動產競賣公告

京城地方法院

左記ノ不動產ヲ昭和六年五月卅八日午前十時當院ニ於テ競賣ニ付ス入札保證金ハ申出額ノ十分ノ一トス右不動產ニ附スル賃貸借及物權ハ登記簿ニ因リ閲覽スベシ其他ハ不動產ノ他ノ二十件アリ

京城府太平通二丁目三百二十九番地

[illegible]

熱と痛

感冒、頭痛、齒痛、レウマチス、神經痛等に因る發熱疼痛に奏效する

○ミツワ解熱錠
みつわ・げねつぢやう

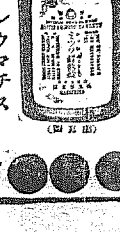

他に
ミツワ鎭咳錠 百五十錠入五十錢
ミツワ含嗽錠 百五十錠入三十錢
ミツワ緩下錠 三百六十錠入二十五錢
ミツワミューズ 百二十錠入八十錢
ミツワ鎭痛藥 チューブ入五十錢

適應症
感冒、頭痛、齒痛、レウマチス 神經痛等に因る發熱並に疼痛

署名の藥店にあり・最寄に品切の節は本舗より直送
東京市下谷區二長町 丸見屋商店
◎ミツワ石鹸本舗

鼻病

鼻腔内分泌腺を調節し且消炎作用あるを以て鼻病に確實なる効ある
○ミツワ鼻病液
みつわ・はなのくすり

製劑監督 藥學博士 醫學士
適應症
鼻閉塞 鼻充血 鼻加答兒 鼻出血 鼻臭症 鼻粘膜腫脹 鼻汁過多

他に
ミツワ點眼液 二十錢
ミツワ齒痛液 二十錢

御申越次第進呈
直接販賣店規定御申込次第送呈

シャリング工場
解船 板 古法 新鐵 ウエス麻袋 肥料 原料 各種 製切 鋼 類 加工 改造
安價なる包裝を御利用下さい
廣告 セメント 袋類 加工改造
當所岩治商店
支店 元山府壽町一ノ八

温泉ナイラ
成北・朱乙・遊樂園
新築開業 内湯旅館 萬翠

宮内省御用達
菊正宗
京城 本嘉納釜山支店

各地の選擧展望

大邱の内地人側豫想
戰場の駈引も巧妙となり 落伍者はない模樣

改正後五月に迫る總選擧は各地共漸く激化し正に選擧氣分横溢の觀を呈するに到つた。地方別においても各地方に選擧を越し選擧の自然を促すと共に候補者を出馬せしめて直接指揮の任に當り慶北道内一府二十二郡一島二百七十二面邑議員定數二千七百九十二名中立候約四千三百余名に達し約六割の超過を示し從つて各地共激烈以上の激越な競爭が演出されるものと見られてゐる就中大邱府における府會議員の選擧戰線は他地方に見るが如き激戰は絶無なるも定員三十三名に對し十名の超過にて内鮮分野は以前内地人廿三名朝鮮人二十名で内地人側は慣例の選擧に相當の訓練を經土地が土地柄だけに戰爭の駈引も巧妙となり恐らく内地人側には殆ど落伍者を出さゞる程度に各候補者共努力を續けてゐる、これに比し朝鮮人側においては有權者の割合からしても遙かに候補者の相當の數を擁してゐるやうに觀測されてゐる、今内地人側二十三名に對する豫想は次の如くである

▲武井俊雄君 法學士辯護士一昔前迄で勇名を轟かす、大邱名物の一つであるが法曹側の有力なる後援が年々加はつて運動費が三月も前から揃つただけに當選確實、場合によつては最高點を獲得するかも知れぬ

▲大庭寛一君 新顔であるが醫師の一人として令名高く多年果樹界の老舗大和伊三郎君の參謀として多年の選擧には馴れて居る關係上、殿位の當選問題ひなし

▲新藤伊助君 大邱法曹界の總領の一人、新顔ではあるが相當の地盤があり樂觀して可なりの地位にある

▲大澤新三郎君 新人にして文學士、大邱實業部長として伊藤吉三郎君の役を襲つた正に大邱における人氣百パーセントの快男兒、銀行會社の秘蔵息子であるだけに會社と銀行關係だけでも當選確實也

▲伊藤吉三郎君 誰が何といつても大邱における第一人者、同君の出馬したことが大邱の選擧界に俄かに精彩を放つものであるが、惜いかな立候補期間に立後れの恨みあり果して當選圏内に達するまでの票を集め得るや疑問である好漢益々自重を要する秋節を直言する

▲坂本俊資君 實業界の大立物として立志傳中の同君は鏡と力の人間際人の有力者伊藤君に百合君とくつわをならべて出馬しての選擧戰鬪は目醒しいものがあり、久しく大邱の公職を遠避してゐただけに人氣もあり取締劇界乃至彦年手腕にかけた見分も多く最高點を目指して猛運動を續けてゐる立派な商議の一人

▲江藤勝之助君 鐵道關係人の公認候補者、金もあり、理論も立つ議員としては天晴れ條件に叶ふ候補者であるが運動資金中に懸念せぬ人もあるといふ噂は同君に取つて惜い但し當然當選

▲白[?]富[?]君 立候補者中の年長者恐らく全鮮公職者中でもこの人の右に出づる人は滅多にあるまいところの七十二歳、最後の花を飾るべく、駒を鞭韆に進めて、晩節を汚ふせんと苦戰苦闘を續けてゐる有様は正に悲壯の者を感しめるものがあるが形勢決して樂觀を許さず大に努力を要する一人である

▲大野庄三郎君 大邱果樹界の元老、人格高く、衆望を荷つて常に上位に當選する地盤たる地盤を有する同君も今回は既にその參謀たりし大場君の立候に爭を負ひ更に伊藤君の如く立候補した事も更に苦痛で相當の苦戰は免れぬが有力な大勢派は決死的努力を盡してゐるので中位上の當選は確實と見られてゐる

▲黑川圓治君 隣人や保險會社に有力な後援あり更に夫人の活動による婦人會には堅固たる地盤あり安全地帶を確保して可なり

▲百谷信雄君 穀物組合の公職候補者であり當選は問題でないが、同郡出身の坂本、伊藤兩君と鉢合せしただけお互に不利な點があるが堅實な歩みを進む同君として當選確實と見られてゐる

▲柴田千代吉君 鐵道側と商校會の後援があるので他の候補者より有利な立場にあり確實組の筆頭

▲松本誠一君 消防隊を唯一の地盤として立候したゞけに義俠に富む組の應援で當選確實也

▲立木要三郎君 富はあり、議論も立ち、早稲田出身の才士とて運動せずとも當選確實也

▲小野元太君 温厚な君子として無盡會社長として中軸の當選保險つきながら立木君の爲めに蠶食されてゐるのは痛手であらう

▲小川德長君 濱口雄幸君と懇意の友達であるといふ高知縣人の元老、當選は濱口君に對しても確實といふ噂

▲山口榮吉君 義俠があつて世話好きの特志家である、この點も最高級の當選者プロの親分として人氣百パーセント大邱としてたてゝ置くべき人格者である

▲中平五郎君 朝鮮日日の支局長兼發自動車の常務取締役、新顔ではあるが、年は若いし、金もあり協會支援と新聞側の後援で確實組の一人

▲畑本徳平君 立木君同様大邱では古い歷史を有し公職者として缺けた事のない人達、運動せずとも當選の組也

▲篠原字一君 私立女學校の校主さん、選擧上手である落選した經驗を持たぬ人

▲眞木淳一君 新顔であるが大邱に古い歷史を有し後援に有力者多く一時危險と傳へられたが盛返し當選確實と見られてゐる

▲[?]君 は是非共加へて置きたい公職者の一人である

▲[?]智君 大した運動員を使はず孤子しての努力は氏獨自の戰ひ振りと共に[?]ンに力強さを感ぜしめてゐる前途必ずしも樂觀を許さず

夜襲戰に その筋で警戒
買收政策が附隨するので 釜山選戰の表裏

釜山の選擧戰は實に論戰の花々しい展開に各候補者は必死の舌戰を演じてゐる、過般選擧方法の打合せ會にて有權者の夜間訪問は午後八時までと協定したが中々嚴行されぬ有樣であつてこの數日前より俄に夜襲戰に移つた模樣である從來の實例によれば夜襲戰には必ず買收政策が附隨して一夜の内に選擧し實勢力に變動を來たして形勢逆轉を演出するからその筋においても兩度に警戒を嚴重にして來た

當選圏は 百三十六票 通人の算定

內地人の有權者五、六一〇名票に増加した釜山の府議戰は從來の選擧と比較では比もならない熾烈なる候補者はいづれもどの位の得票を獲得すれば當選圏内に這入ることが出來るか見當がつかず區々の有樣であるが五、六一四票を三十三名の立候補者で部分した百七十票を標準としてこれへ內地各府縣市會の選擧實例によつて八割増を見込んだ三百六票を最高點とし最低は平均得票百七十點の八割即ち百三十六票と限定した選擧通があるが先づこの邊が最も安當な觀測であらうといはれてゐる

東萊以外は 皆激戰

慶南における府邑會議員の選擧運動は投票期日が接近するにつれ蔚山府以下二府五邑面は東萊邑を除くほかいづれも定員超過の立候補者が出揃ひ一大選擧戰は今を酣と展開されるに到つた十四日現在の状勢は

	定員	立候補者數
釜山府	三三	四八
馬山府	二四	二七
晋州邑	一四	一六
統營邑	一四	一八
密陽邑	一二	一六
鎭海邑	一二	一五
東萊邑	一二	一一

順序であつて各地とも激烈なる逐鹿戰が演ぜられ殊に晋州統營等は候補者凄まじい運動振りであるが現在の選擧情況では選擧違反もなくきはめて正々堂々の闘爭を續けてゐる

が當局では選擧期日の迫ると共に注視を怠らぬ模樣である

朝鮮人側 戰線大異狀 全州の戰況

全州邑議選は內地人がは依然立候補七名でこれに建築組合側より今一人出すといふ聲ばかりで何等戰線に異狀を來さぬが朝鮮人がはでは十一日有志再度の協議の結果李完金、趙直春、金奉斗、印昌桓、林澤龍、申時浩の六氏を候補者として立候補を決定を見たので、すでに立候補してゐる崔憲煥、徐光祖氏と合せて八名となり、更に詮衡に洩れた金昌熙氏の後援者がはで崔[?]三同氏をして立候補せしめると噂組んでゐるので或は結局九名となるかも知れぬ狀勢を示し來り朝鮮人がは戰線大異狀を呈して來た

南北馬山の戰況
若田安次郎氏が出馬せば 南馬山は一大修羅場

北馬山朝鮮人側の戰況は具鸛祖氏が最も優勢で同氏の強靭な陣地は何人もこれを奪取する事が出來ぬ立遲れの爲め一時悲觀された少壯辯護士として名聲嘖々たる徐基[?]氏は南馬山において陳某中氏と激戰中であつたが漸次戰勢を盛立て月影洞方面を確實に掌握したらしくみられ、陳泉中氏は苦戰に陷り金容鎬、金在鉉氏等は最も悲慘な場面を演じてゐる、次ぎは松原卓藏氏の點數が案外好い模樣だ渡邊武一郎、淸水儀一氏相伯仲し西野銀氏は南馬山方面に若干の得票があるであらうといはれてゐるが初陣の悲さは得票に確實性の薄いことが多大な不利益である、南馬山山內勉、三宅吉郎、本田龜五郎井上義理、常松榮氏などは必しも當落の分岐線に迷ふてゐるものともみられぬ、苦戰中なのは松本多藏水野清、加藤歡一郎氏等でこれは馬山川以南の同一地區を地盤として出馬した關係である、京町三丁目附近は中立地帶であるものゝ如く或は十三日夜あたりは町内が結束して新氣鋭の若田安次郎氏を擁立するのではなきやと觀測せられいよ／＼同氏の出馬が決定すれば南馬山の天地は一大修羅場と化するであらう

花ならば 今が見頃の戰況
混戰又激戰の浦項

すでに旬日に迫らんとする浦項邑選擧界、果して何人が最後の勝冠をかち得るかは今や噂の中心であるが定員十二名に對して內鮮八名々八名の立候補すなはち四名だけは如何にしても落選組としての悲哀をなめなければならない、戰ひ正に酣にして混戰また混戰容易に逆睹し難きものあるを認められ候補者および運動員を中心とする一喜一憂は實に傍所の見る目も氣の毒であるが花なれば今が盛りの見頃おもむろにその戰況を展望せん選擧上手の北川利八氏斷然立候補のトップを切つた觀みもあるが大して敵ある有權者を說いて廻るの熱心ぶりに大いに感動共鳴をうけ浦項の建設論を眞向からふりかざし最高點は最早疑ひなしとまで稱せられてゐたに拘らず戰況の進展は大いに地盤に侵入されて金票にさへ動搖を感ずるに至つたとか噂ありそれかあらぬか次から次へと文書戰陣を張り極力戰況打開に努力中の模樣である元名譽島伊平氏の地盤はその參謀たりし吉本信勝氏の立候補によつて俄然動搖を來し多數俄かに色めき一時危險を傳へられたがさすがに老論事情を揃てかへりみず立候補決心したりと宣言するだけあつてその堅牢な地盤に狂ひを生ずる理もなく殊に魚山黨議長の後援よく效功し、今や條給々々たりとの評判らにして川口町幸町狭立の岡都奥一氏同町の岡闇人だけに氏の地盤だけは侵入を逸しせよと諸方よりいはれてゐるとは大いに徳とする所殊に漁業者がはを背負ふところにすでに充分の勝算あり運動員の顔觸れよりしても第二位を下るまいとの觀測は敢て否定すべきでもあるまい

口邑人會の推薦と浦項商友會長の肩書だけで樂に當選と噂されてゐるのは大上留造氏理髪ボイ所と浦項實業界のピカ一として手腕く商賈に出精してゐるだけに事業上の影物として勢力も相當多く殊に選擧に絶對禁物の好人氣が障害して却つて苦戰そ[?]をつゝも旅行中の某參謀にて急遽歸來周章狼狽俄かに盛り返しと戰況の打開に必死狂奔中とあり消防組頭の田中貢氏組の幹部だけでも當選確實と噂されるに選擧上手の糀谷氏が自己の地盤を擧げて擁立してゐるだけあつてビクともすまいとの噂もないではないが油斷大敵とあつて曾根昌幹サラリーマン階級の爲氣を吐かんと東北人會より推されて花々しき戰陣を開始した大興貿易支店長の梶蒲之助氏新顔といふ所に人氣を集しすばらしい新興勢力を示してゐたが漸次後陣の憂目に遇ひ一進一退の狀とあつて參謀連必死の運動氏の得票有數とする盤上の烏賊戰常に最後の一石よく大勢を制するの妙手を知る殊に黑幕浦項安藤と異名される某氏あれば戰況の打開なんでもないとの噂もあり戰機を失しての立候補はすでに九分の勝味あるに知人の勸說もだし難しとあつて迅亦ながら進軍の吉本信勝氏初戰戰の本舞臺だけに相當苦戰は免れまいとの觀測もあるが今ぞ時めく漁業界の重鎭濱田禰大郎氏らの采配ぶりは實にあなどり難しとあつて候補運おそれをなしてゐるとは噂か眞か、殿候補の鶴田稔氏は尚朝鮮人に安全の地盤ありとはいへども立ち、おくれただけに頗る不利だ、先年の學戰とい上において[illegible]の必死の活動と却つて立遲れに同情を引き眺る有利に展開しつゝあり、との下馬評である、要するに有權者數の內鮮人對比では內地人七名朝鮮人五名であるから當然一名の落選を見るは必定であるが今や朝鮮人側八名の立候補で共に激戰豫想する事であるから戰況或はこのまゝの模樣で豫選を見ることもあらずとも限らざるや嘆なきにしもあらずと見ずして成果を得らるべきにあらざるまで推移せんか內地人側落選を見いへども往前の實敵に徴せば朝鮮人側頗る團結心に富み比率定員の當選には或は俄かに立候補を斷念せしめるの方法に出んとするを保し難き感もありいづれにせよ後五日に迫る選擧界は益々熾烈を極め混戰又激戰いはゆる文字通りの白熱化で各陣營共秘策を演ずる事であらう

大田の選擧看板

沙里院邑議 候補者の抱負

現在の沙里院邑議立候補者十五名の內鮮人に先達に本社支局において政見發表を要望したに對し內六名からは期日の七日迄にそれぞれ文書として其の抱負の一端を寄せて來たがあと九名からは今に何等の消息がないところを見ると……まさか政見の持合せがなく只漫然と名乗をあげたものでもあるまいが、夫れはそれとして便に寄せた分の六氏の政見を紹介することゝした。中にも位田、田中兩君の政見は邑の重要事業である電氣問題に絡んで全く反對でありその興味まさに百パーセントであらう(沙里院)

位田嘉七君

今回發布された邑制に昇格せる吾が沙里院としてはしかも決議機關たる第一次の朝鮮政治史を飾る自治の重職を與へられたるその責任や實に重、且大にして吾等邑民は一層奮闘努力を要する事勿論であることゝ於て不肖幸に邑會議員の榮職に當選せし曉には諸般の事業としては讓多積つて居るが現在の貧弱な邑の財政では到底何事も出來ないのであるから先づ經濟方面に關注し財源を得るをモツトーとして微力致したい要するに先づ差當り現在の邑電事業をして積極的に愛育しかつ完備して生産工業の發展に資すると共に將來唯一の財源として期待して止まざるものである或一部人士の曰く邑民としては課税を果す義務があるから市街電氣收入による必要なければ課税は速かに實施し急激の事業をなさなければならぬと全く無用の長物視し各々商店式主人のやうな當面の都合のみに考へ不用意な逆論を數回聞かされたがそれは那邊にあるのか又自己本意にあるのか全く啞然片腹が痛いではないか

現下の經濟狀態については一般周知の通り吾が國をはじめ世界各國ともこの不況時に際し國民個人の經濟を圖るに當り專ら[?]ふてその財源を漁るに窮々たりしかしてこれが爲め往々國際問題など惹起するも敢て顧ざるず現狀であるを思へば如何に經濟上窮境にあるかは喋々を要せざる所なり

要するに誰が何といふても先づ經濟を無視しては政治を語る價値ないものとされてゐるが實に格言である、然らば前述の一部人士の言に從ふて一戶平均現在の三圓五十錢の賦課金一五、八二三圓をこれを假りに四圓まで增額すれば一八、〇八四圓に過ぎずこれに地稅割四、一一五圓營業割三、五八〇圓所得割一四〇圓を乘ずれば合計において二三、六九七圓となるがこの內より俸給および事務所費約一一、一〇〇圓控除すれば僅々九十圓余の剩余金を得るがこれで何が出來るでせうか以上は一戶平均四圓に增稅しての計算であるがこれ以上の增稅は現在の沙里院邑民の經濟程度では不可能かと思はれる、私は二ヶ年間實際邑の懷勢に携り財政に就き親しく立入りて見たが實に心細い有りである、要するに結局この上は課稅の增收も不可能である。又邑內の施設はそれからそれと產み出されるしさりとて金はなし、などなど悲觀せざるまでも私はこの意味において邑民と一致協力もつて財源の捻出を第一義として邑民負擔の重壓を防止すべく專心誠意邁進する覺悟である

李鍾漉君

今般地方制度の改正に依り本邑も自治制の實施を見る事になりましたのは我等地方議員として齊しく慶賀しかつその責任を痛感すべきものでありまず地方團體の自治行政は專ら其意思機關たる府會又は邑會に左右せられ從がつて地方自治の興廢は其機關の意思表示如何に關つてをるのでありますか

田中留藏君

今回改正せられたる地方制度は自治を本體として公民權を尊重し官廳國民に與へられたる當然の權能たること言をまたざるも、此意義深き新制度施行初期に當つては邑政史の第一頁をして光輝あらしめ將來に汚點を胎せないことに留意の必要を痛感せらるゝが故に稍らに議員といふ肩書に捉はれず敢て飽迄冷靜なる見地に立つて議員の職を過らぬ樣致したい
その他有益なる事業を誘引しこれの補佐援助を圖し而して邑政をして益々健全に發展せしめ度
第五に上水道敷設の急進に努め
第四に沙里院として工業地帶に損興せしめたい
第三に合理的に減稅せしめたい
べく努力したし

山邊卯八君

一般民衆の代表として選ばれる議員としては私利私慾や感情に捉はれず最も公平なる公民として民意のある所も邑制に反映せしむる義務あるものと思ひ邑政に對する誠實と研究を怠らざると共に一般輿論の歸趨に從つて誠心誠意邑制の爲に盡す覺悟あるのみであります

議員は民意の代表機關である以上は望まれない、私は如何にしても第一に時間の勵行を嚴守したい第二に全邑民の福利增進は勿論これを基礎に邑政の運用を圖るべく努力したし

年の內害を打破し飽まで自由と公正を本領として立候補を宣言いたしました所以であります。我沙里院の前途を思ふとき幾多の施設と企業を緊要とされてをります。この重大なる時機に直面し不肖が抱懷する邑政に對し希望の一端を發表するならば左の如くであります

(一)邑吏員の相對的整理刷新と更新一新を圖り邑民の利便增進を主眼とすること

(二)現在の邑營電氣事業は公營たる美名の下に金融擔に見る高率なる料金を徴せられ時勢の進運に伴はざる現狀なり、宜しく最低料金に引下げの方法を即時樹立することこそ沙里院發展の要訣と信ずるが故に本目的の遂行手段として

(イ)現在の如き變則的一私營利會社よりの電力供給は絶對不安の利潤を得る道に非ずあるかも高價なる料金によつて得たる不當なる利益金を一般邑財に充當なり公平を缺く甚なるは責任の邑電氣經營狀態に徴するときは諸經費の膨脹、課材料購入不利、受電による中間搾取等と相待ち經濟的電氣經營は絶望の狀態にあり依つて根本的善策としてけん在の經營權を他の適當なる會社に讓渡し相當の權利金を得ること

(ロ)電氣邑營實行中は邑議員中より代表委員若干名を選出し電氣經營上の監督に參與し讓て委員の合議制によること

(ハ)邑電氣會計はこれを獨立せしめ一般會計より分離經理せしむること

(三)沙里院を健康都市たらしむるため特に衛生施設の完全を期すること

(四)上水道布設の急務を主唱實現を圖ること

(五)邑內に現存する河川數の利用は沙里院市街整理上重要事業たるを以て專門家に依囑し完全なる計畫案を樹立すること

(六)賦課金は之れを絶對公平に取扱ひ冗費を節約し無益なる電氣費の支辨を避け邑費を節眠せしめざることに努むるは賦課金低下の基なり

內鮮同數で 火花を散らす
平壤の府議戰況

定員卅三名に對し五十一名の立候補を見大混戰を演じてゐる平壤府議戰にあたり更に上需里五十五番地醫業崔彦鎬氏が立候補し各二十六名宛となり鮮ひはいよ／＼白熱化し何人といへども樂觀を許さず各候補者はそれぞれ運動員と共に戶別訪問戰に文書戰に猛運動を續けつゝあり民間方面の票に對してはも早充分に手が行き届いてゐるの感があるに反し鐵道方面の二百票、府廳、專賣局等には未だ浮いてゐる票があると傳へられ比較的穩かであつたこの方面への運動が近時益々猛烈となりつゝあり現下の狀態では平井嘉則、大村勇藏、瀧本理、稻葉善之助、原田貞輔、伊藤佐七、小林猶平、横田虎之助、丸山理平、吉村源治、金永郁、鄭貢[?]、韓根祖、崔瑞民、魏子淵、吳采鎭、金龍秀、李基燦、鄭璧鉉の諸氏はやや優勢を傳へられつゝありといへども必ずしも樂觀をゆるさず桑谷實、江崎萬八、林[?]、松井民治郎、川橋重三郎、山下友次郎、松尾六郎、今井嘉次郎、內田錄雄、林田四郎、麻井千城、[?]道夫、千賀雨市、八田巳之助、[?]澤淺吉、崔成九、[?]錫禮、宋永祥、姜秉殷、李錫範、金鼎七、邊麟奇、盧昌章、鄭[?]鳳、姜利德、宋時運、孫錫宗、[?]學儀、崔序[?]の諸氏は何れも既に地盤を堅持すると傳へられ廿一日の選擧當日まではいはゆる夜に日をついでの猛運動は續けらるべく選擧戰線火花散る大接戰は全市に亘つて演出されつゝある

仁川の逐鹿場裡に立つ人々

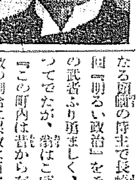

村田孚君

仁川一世に呼ばる諸願際長時代の流れを汲んだ語ではあるまいが、我村田孚君は大阪ゆかたかな八丁手八丁の健將である、氏は大正四年一月元山に迎へ諸關發議は爾來三月に亘り爭員三百餘名におよぶといふ鵜手としては未曾有の大爭議であつたが、解決すれば後には引けない人の責任感とあつて、この渦卷く群衆の中に身を挺して乘込み、さしもの大爭議をまたゝく間に鎭めたほどの豪膽な男で仁川では名物男で通つてゐる、本年五十の坂を三つ過ぎたのであるが齡だけは年が寄らぬ、この元氣で馬首を陣頭に進めたのだが、さて……見渡したところがオール仁川の散票[?]全戰線にわたつての戰ひは一苦勞どころではあるまいしかし椎[?]の臣に、吉木(作助)小坂の名參謀をいたゞいたとは少からぬ强味であらう、氏は岡山縣の産、府議議に當選すると各三回の經驗を有し常に議場の一方に異彩を放つてゐた

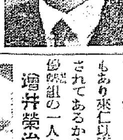

美濃谷榮次郎君

民團撤廢以來各種の公職に參與し仁川今日の繁榮に與かるところ勘くなかつた元老組の一人である。美濃谷榮次郎氏は、古くから培盤し來つた新町を根城にいま老軀に鞭打つて逐鹿戰中の人となつて苦戰を續けてゐるが、氏は兵庫縣の産、老舗である船具金物商店の經營主である、當年六十七歲

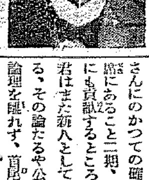

大石季吉君

仁川草わけ元老組の一人、鏡の關監、人物は慨以來商議、府議ともに引續いて常勝軍である、國際として經驗すでに定評のあるところ、民間[?]なる頭腦の持主で長崎縣の産、今回『明るい政治』をモツトーに老の武者ぶり勇ましく、本町より打つて出たが、鉾はこぼず『この町內は昔から有力な町で戶數の割合に票數は百パーセントだ』が、その代り候補者も百パーセントだ、それに府の中心をなしてゐる關係上八方に交渉をもつてゐるので、全町百六十票のうち六十票は他から蠶食されるのが常である、それだけ苦戰もまた多いといふ譯るうちにも陣中游衣がけで悠々たるものがあつた

中川哲君

君は神戶高商卒業後同地有馬精米部本店に入り、二十有七年の間主家に仕へて献身的奮闘を續け來つた稀にみる理想的の店主の親任もあつく、現に仁川精米部支配人の地位にあつて活躍をなしつゝあるが、資性頑健、溫容のうちに鋭い理智的な閃きが藏されてゐるところに人格、識見の程が窺はれる。今回萬石町有志より推されて出陣におよんだものであるが、氏は穀物協會の役員でもあり來仁以來相當の地盤が開拓されてあるから、新顔ではあるが優勝組の一人とみられてゐる

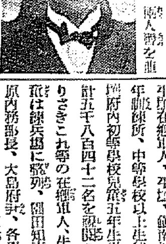

增井榮治君

べてつねに仁川の公事に東奔西走し、今では仁川にとつて無くてならぬもの、うち增井兄弟があらうその令弟榮治君は稻門の出、年歯わづかに三十五才ではあるが、兄さんにのかつての鬪り者、學議の際にあること二期、教育行政の上にも貢獻するところ勘くなかつた君はまた新人として雄辯家でもある、その論たるや公正にして常に論理を離れず、首尾一貫して背據にふるゝところ未來ある論客ともいふべきであらう。今回濱町有志がこの少壯有爲の鬪士を新府政壇上に送ることゝなつたことはまことにその材を得たりといふべきである、切に力戰奮鬪を祈る

[?]謙三郎君

君は秋田縣の人、二十有余年の間警務畑の生活に終始し、昭和五年六月仁川警察署長を最後に官界の足を洗ひ街頭に進出した一人であるが、當年四十九歲で酸いも甘いもかみわけた分別盛り腕腕も相當に大きく大膽のうちに細なりといへどもいやしくもせずといつた周密さを選し、部下の氣受けもよかつただけに今度の出馬は『無難だ』と許する人もあるが、活躍如何によつては必ずしも心配の要もあるまい[?]渡君たるもの自動車的スピードが肝要

開城府議 下馬評

石原博太君

岡山縣の産、當年五十七歲、明治四十年來鮮し京畿道島山郡の郡長となり大正四年公務執行中公傷で右腕を失ひ五年退職し開城驛前において十數年間待合業および驛構內物品販賣を營み相當な資產を作つた資性溫良忠實で不言實行の人物である現に太平町區長、中國人會長、學議、面議、府議に歴任した經歷にありて徒らに爭鬪を好まず和平談笑の間に逐行する、君は內地人側に相當な信任を受けてゐるのみならずその地盤が朝鮮人側にも相當あるため今度の府議戰には先づ間違ひない方である

八木右一君

君は岐阜縣大垣市の産、當年五十二歲、明治卅八年渡鮮し開城に來り呉服商を營み今日まで引續き大繁昌である明治四十年推されて居留民議員を振り出しに商業學校組合議員として學校の爲め少なかざる貢献をなし又面議、府議に歴任しその資性溫良勤勉にして人望厚く今回の選

麗水

麗水邑會議員の選擧戰は內地人側にあつては吉森則吏氏の出馬により戰に亂るゝはせを生ずるに至り今のところ大塚治三郎、吉森則吏、田中治吉、渡邊興三郎の諸氏は相當確實なる地盤を有し優勢を持せるものと見られてゐるが政吉信氏は初めより出馬の意なく東町の甚麗として磯本政一氏のたつところとなつたが同氏は東町以外にも相當の地盤を有するが如きもなほ緊祥一番の要ありと見られ松木政良、武田長一、片岡龍の諸氏は何れも大なる奮戰を要するに至り今やこの數氏は自然的猛運動をおこし頻りに秘策を廻らしつゝあるが如し

水原

數旬を選擧戰に沒頭して傷ましくも極度に焦悴せる各候補およびその一族郎黨等も數日に迫まつた總決戰日に向つて一齊に掉尾の勇を鼓しこゝを先途に奮戰これ努めておるが中に

◇森元俊之助君 は今度が最後の御奉公だとて古稀の齡に鞭ち五十票といふ堅壘に據り宇田川君と相携へて馬を陣頭に進め奮戰努めた君の地盤もその幾分が逸早く掠へ處もない總公と草苅りヌラリクラリと城內方面へ進出したので今や當選を氣遣はるゝ傾勢となつた

◇鶴卵龍千代君 はその地盤が堅固であるから多分高點だなどの噂があまりに强く効き過ぎてか各候補の總攻擊に遭ひ、今や甚しく苦戰に陷つたので運動員等躍起に足らずと單騎陣地に夜襲に翻がけに否陣を厳けておるをいよ／＼數日後に迫つた總決戰日までに果して頹勢を挽回し得るや疑問で或は落選の憂目を看ねばと氣づかれておる

◇中飯益君 敵候補のためさなきだに多からぬ地盤を切り崩され苦戰に喘ぎつゝある中飯益君の心は矢たけ早ならぬ門前に集ひ苦痛を訴ふ患者をみては流石に心促しい君は選擧運動氣分頓に碎く當落など打忘れての診察治療を施すあたり職業意識からでなく之が君の眞價を顯るだけに同情はあるが運動員の多くを持たぬからその苦戰や想像するにあまりあり今の處、最高當選ない不幸にしてこの聯斷、時中止し常に中正なる議論を掲げて立つ朝鮮人唯一の鬪士である君が邑會から毀ぼけんかその損失さし甚大であらうと一般から氣づかはれておる

◇江口守夫君 五名の超過候補を持つなど水原初まつての奇現象であるだけ今期選擧は空前の混亂に陷るに至つたかかる時に泥縄式戰術の效果は極めて望み薄であるゆゑに萬一に備ふる用意を以て平素から機會ある每に鏡子打ち込んだ君の票はすべてが金的であるだけに敗退のおそれ殆どなくむしろ最高當選とみられてをる

南浦の政見 發表演說

西鮮日報社主催の鎭南浦府會議員候補者政見發表演說會は十三日午後八時から鎭南浦公會堂において開催長谷川照雄氏の開會の辭次いで細川鎭南浦署長の選擧取締に關する注意的演說に次ぎ府議立候補者重枝太榮氏は雲霞の如き拍手に迎へられ政見發表のトップを切りその他左記各立候補者交々立つて熱辯を振ひ府政に對する意見と抱負を十分に披瀝し聽衆に多大の感動を與へ午後十一時四十分無事終了したが當日の來會者三百余名で公會堂は立錐の余地なきまでの盛會を極めた

重枝 太榮	無題
松岡松三郎	大南浦へ邁進
加藤 愛治	南浦の前途
笠利 吉彥	全府民に訴ふ
伊丹 俊平	抱負の政見
野田 良二	無題
馬場 留藏	大南浦策
中村 信雄	議員の自覺
古川 順吉	府政に就て
淸水 和夫	雜感

京城

十五日朝刊所載の各地方府邑會議員選擧立候補者一覽表の內京城府七十三名の出馬者中濱田、惠日の兩氏の分を脫漏したるにより左の通り追加す

濱田 虎熊 辯護士 四二
惠日 守郎 代書業 四四

永登浦

十五日朝までは永登浦邑會議員の正式立候補届は柳東燮、鄭寅煥、鄭文碩、岡田左記三氏が提出した

大田

一週後に迫つた大田邑議戰は十四日漸く定員數に達し寂寞そのもので候補者も運動員も全く氣乗り薄でこの珍現象を奇異の眼で見られてをりたゞ高原氏[?]ひに訪問戰を開けてゐるが有權者は六百九十五名(內地人五六六、朝鮮人一二九)の死亡、退去、納稅減少にて二十名を減じ結局內地人五百四十八名、朝鮮人百二十七名で議員一人平均四十八票である立候補者の平均年齡は五十二歲である

平安南道

特命檢閲使 在軍等を視閲
平壤練兵場に於て

鈴木第二特命檢閲使は十四日午前十時から平壤陸軍練兵場において平壤在鄕軍人、平壤、鎭南浦兩青年訓練所、中等學校以上生徒、平壤府內初等學校兒童五年生以上合計五千八百四十二名を視閲これより先これ等の在鄕軍人、生徒、兒童は練兵場に整列、園田知事、園原內務部長、大島府尹、各學校長その他は定めの場所で檢閲使の來着を待ち定刻鈴木特命檢閲使一行は福島平南兵務部長の先導で馬上鮮かに到着、委員長園原內務部長その他を隨へて一同の敬禮裡に在鄕軍人、生徒、兒童を視閲し定めの場所に歸り下馬、定めの席に着き劉喨たる喇叭の音に連れて分列式はじめられ在鄕軍人、平壤、鎭南浦青年訓練所生徒、平壤醫學講習所、平壤師範、平壤中學、平壤高普、鎭南浦商工、平壤農、平壤商業、光成高普、崇實、崇仁商業以下初等學校兒童の順で檢閲を受け終つてこれ等の指導者は檢閲使の前へ整列鈴木檢閲使より一場の訓示を與へられ同十時五十分終了鈴木檢閲使は馬上の人となり一行を隨へ一同の敬禮に拳手の禮を爲しつゝ退場直ちに陸軍墓地に參拜、英靈を弔ひ旅館平壤鐵道ホテルに歸つた(平壤)

合財袋

◇……東京大日本弓道會範師根矢鹿兒氏は十三日來壤同日午後四時から平壤道場において弓道に關する講演をした(平壤)

◇……十三日から七日間大連において開催の滿洲府尹郡守會へ列席のため平壤府尹、小見村長、中村郡官の兩氏は十三日出發した

◇……昭和水利問題に就て本府の內意を確めこの後の創立委員會に臨むべく青木同水利組合副組長は十三日夜平壤發列車で上城した

◇……十二日午前九時頃平壤府里門里六九池田鶴方から發火したが直ちに消し止められた損害約十圓、原因は炭口の火からである

地方人事

▲宋文燮氏(慶北產業課長) 鐵道肥料販賣事務打合のため十三日上城廿日歸任の豫定

▲金瑞圭氏(全北道知事) ▲信原全北財務部長 十三日錦州より[illegible]港灣狀況を視察し連日漁業組合に於て漁業狀況を聽取し歸任へ

▲福岡忠南技師 新任挨拶のため十四日大田へ

▲朱[?]煥氏(忠南參與官) 十五日大田へ十六日歸任

▲岡本咸南知事 十八日頃歸任の筈

▲細井全州專賣局支局長 白內障治療のため城大病院入院中であつたが十五日手術を受く

榮山浦農倉落成式（中央は馬野知事）

全羅南道

擧道一致 取引所設置運動

けふ木浦會議所に關係者集り 期成會規約を作る

木浦米穀取引所設置およびその期成會の組織會は穀物組合および商工會議所でそれぞれ開催したが取引所設置に關する穀物組合の組織會では議論に決し十三日午後四時から臨時總會を開催し現在の組合員二十七名全部は會員組織の米取引所の會員となり取りあへず組織會として一人五千圓づゝを醵出てる事とし十五日現金を諸へ申込む外任期組員外のものにして實業者たるものは成るべく多數加入する事に決し仙期期成會においては十三日の商工會議所協議會において擧府擧道一致しこれを設けることとし十六日午後二時から會議所において公職者、區長、漁業者、金融業者その他有志團體の關係者を集め期成會規約、役員の選任をなすこととなつた、更に道知事はじめ道當局部においても木浦取引所設置促進は全鮮米穀商業の消長に關する重大事として期成促進のため努力することになり今や木浦取引所設置問題は擧道一致の運動と化した（木浦）

榮山浦農倉竣工

馬野知事等參列の下に 十四日落成式擧行

榮山浦農業倉庫落成式は十四日午前十一時から同倉庫構内において馬野本道知事、關係産業部長、千田農務、李商湶、新井土木、穀物檢査の各課長を初め木浦から南井米穀主事、羅州から松岡郡守、佐々岡警察署長、榮山浦長、道評議員、大阪商船支店長、坂谷商工會長、その他官民多數參列の下に擧行された定刻一同着席するや千田道農務課長開式を宣し、工事の報告あり次いで馬野知事の式辭、朝鮮知事の告辭あつて後奥村郡守、榮山面長、營川商工會長その他祝辭ありて閉式終つて宴會に移り頗る大盛會の裡に午後二時終了した馬野知事の告辭は左の如くである

馬野知事告辭（榮山浦）

榮山浦農業倉庫建築工事完成し本日茲に落成式を擧行するに至りたるは衷心慶賀に堪へざる所なり

農業倉庫は農産物を安全に保管し金融及販賣上の便宜を與へ之を最も有利に處分する事を得せしむると共に一面農産物の需給及價格の調節に資せむとするものにしてその使命たるや實に重且大なるものありと謂はざるべからず。惟ふに榮山浦は水陸の運輸に地の利を有し木浦に亞ぐ米穀の集散地にして夙に榮山浦産米改良組合を設立せられ所謂榮山浦米の販路擴張に努めその聲價は鮮内に於て將又内地に於て全鮮に冠たるものありしが只米穀の保管及金融上の利便なきを最も遺憾としたり

これ本道が他に先じてこの地に農業倉庫を建設せしめたる所以なり今やこれが建設工事完成しこれより地方農家の享くる利便蓋し尠からざる可きを信ず希くばこれが經營の局に在る者その使命の重大なるに鑑み業務執行上萬遺憾なきを期すると共に生産者においても協力一致之れが活用に努め以て有終の美を收められむことを望む

本日式典に際し聊か所懐の一端を述べて告辭とす

光州署の蠅驅除 光州

光州署では蠅の發生期となつたので衛生上蠅の驅除撲滅のため五月より十月まで毎月三回（二日十七日二十七日）警察署出張所にて一齊驅除蠅驅防止に努むると（光州）

永源寺記念講演 光州

光州曹溪宗永源寺では開敎十周年に相當するので十五日午後八時から佛敎會館にて京城帝大敎授を招聘して記念講演會を開催し十六日午前七時から從業禮拜を行ひ一同を招待する（光州）

道廳で雇員採用 全羅南道

南道廳で雇員七八名入用なので兼ねて提出中の履歴書中から内務部長以下の詮衡員が八十二名を選り出し更にその中から

一、道内居住のもの
二、中等學校以上の卒業者にして從來就職せない者
三、年齢三十歳以下の者

といふ標準で三十六名を抜き來る十九日府協議會室において臨用試驗を續行する、右三十六名中には大學專門學校卒業者十名もある（光州）

慶尚北道

琴湖水利地鎭祭

林知事等も臨席し 十四日盛大に擧行

慶北永川郡琴湖水利組合の地鎭祭および起工式は十四日午前十一時より工事現場において盛かにとり行はせられたが總組合長をはじめ工事關係當局者に道から林知事、兪産業部長、藤田農務課長、石橋技師郡から李永川郡守、國弘永川署長、川慶山郡守外來賓二百餘名着席江原神職祭官となりて畏々しく修祓、降神、獻饌、祝詞の奏上をなし次いで鍬入れがあり組合長、林知事以下の玉串奉奠があり撤饌後江原神官の昇神のいのりがあつて地鎭祭を終り引續いて起工式に入り總組合長の式辭に次いで林知事の告辭、李永川郡守、國原東拓支店長の祝辭があり各地からの祝辭祝電の披露があつて式を閉じ一同祝宴會場に臨下盃を擧げて水利組合の前途を祝福し同一時半散會したこの日『天氣清朗なれども風強し』（大邱）

慶山水利地主陳情

慶北慶山水利組合は最初設計の缺陷からこれが内容の改善を叫ばれて來たが果然一千四百名の組合員中大地主四百餘名は結束して蒙利人會を組織し十三日左記要項の陳情書を携へ代表者が林知事を訪問し同時に總督に陳情書を送達した一ヶ年組合費六萬圓中三萬圓は蒙利人會の負擔で組合費の納入を拒絶してゐたので組合としては萬止むを得ず最後の手段に出でるのであらうがさうなればいよいよ問題は紛糾するものと見られてゐる（大邱）

一、起債額の利率を年五分に引下ぐること
二、起債額の年賦期間を四十年に延長すること
三、昭和五年度における組合費を延納すること

黄海道

妓生と支那料理

南川のエロ抗爭 刮目に値す

去る十一日南川共榮館主申元弼氏を代表として南川妓生組合の創立認可申請を南川署に提出した處署としては海州や沙里院さへ未だ組合の出來ない今日南川としては全く時期尚早であるとの理由の下に直ちに却下された模樣だが代表者の申氏は直ちに本問題の關係者並に各妓生の集合を催し却下の理由および署としての意のある所を述べ協議に移つた處妓生達は最も出入の多き支那料理店が時期代の二圓をはねるとは現下の不景氣時代において寧ろ不當に失し且規定の不勤務は生活の脅威を醸むるものであるとの理由の下に支那料理店主等を同席上に呼び寄せ爾今妓生の時間代は一割に低下しなほ勘定を月二回に改め且今日まで支那料理店の取りしチビチビ勘定を全部精算に改めよとの提議に對し支那料理店側は見角集金は甚だしく遅れがちである今日これを一割に低下し且月二回に精算する如きは到底忍び得る所にあらずとの理由の下に雙方途に何等の妥協點に入らず物分れとなつたが妓生等は彼等の横暴を鳴らし今後支那料理店において其態度を改めざる限り一切出入せずこの申し合せに違反したものは二十圓の罰金を徴收すといふ固い協約を結んで散會したがその後支那料理店から諸種の宴會に呼び出すもいつかな妓生達は約を踏んで首を縦にふらず拂居を遂げての反抗は近來にない強さを示してゐる本問題の解決は南川エロ史上刮目に値するものがある（南川）

全羅北道

灌漑水節約試驗

朝鮮殖産助成財團の助成の下に水利組合地域内の水の節約並に畢竟時用水不足せんとする場合等における論議の方法に關する資料たらしめんが爲に灌漑水節約試驗を道内數個所にて施行する事となり鳥所試驗の結果、延日郡鮮農開拓會社に依囑する事となつたが本試驗の成績は水稻栽培上裨益するところが大なりと見られてゐる（海州）

綿播種狀況

棉の播種は四月中旬よりはじまり中途降雨に妨げられしも、大體五月十日頃各郡共終了したが、本年の播種豫定反別は一萬四千三百三十四町にして昨年度に比し一千四百十九町の面積擴張となり豫定目標に達するを得た。しかして本年度の栽培戸數は黄海郡十二郡にて四萬四千七十四戸に達し、これが指導督勵に當りたる郡職員の總計は一〇二人出張延日數は八百四十七日に及んだが、督勵の結果面積の擴張は勿論、陸田の改善他作物の混播廢止等改良の跡が顯然としてゐる（海州）

金組理事打合會 黄海

黄海道金融組合理事打合會は廿二日、三日の道廳構内記念館にて毎日午前九時から午後四時まで開催される筈であるが諮問事項は左の通りである（海州）

一、物價低落の組合業務に及ぼしたる影響及これが對策
二、組合經營上特に力を用ひたる事項並その實績
三、組合銀行の普及並組合員の精神的訓練上留意總代組長の活動狀況
四、預貯金の貸出並回收狀況

全羅北道

湖南線開通 二十周年祝賀會

裡里神社の祭典を機會に 今明日盛大に行ふ

裡里が明治四十四年湖南線開通と共に一寒村の裡里が急激に發展した當時内地人六十六戸朝鮮人七十九戸が四十五年には一躍内地人二百七十戸に增加し爾來二十年間に内地人千戸朝鮮人二千七百戸に膨大し人口二萬を算するに至つた事は一に裡里が湖南交通の要衝にあるに外ならない今年はその發展の基礎となつた湖南線開通の二十周年に當るので裡里市民は記念祝賀會を催しますます裡里の發展を期さんと裡里神社祭禮たる十六七の兩日を卜し全市を擧げて祝賀氣分にひたつてゐるこの兩日にわたる祝賀デーは全市共町内裝飾は勿論各町共種々の催し物あり十六日には裡里名物たる裡里角力協會が主催して湖南業人角力の大會あり全州群山大田金堤の各方面よりも參加する事になつてゐるなほ當日は小學校の創立二十周年にも相當するので各學校も參加し全生徒の旗行列あり加ふるに家禽養鷄の旺盛なる裡里に相應しき家禽鑑賞會が愛好者の手により郵便局前に開催されその出品も鶏、鶉山、吉田、篠原組合氏の秘藏品が出る由でその他を合し約三百點の大會といはれてゐる。十七日は午前十一時から裡里座において市民の大祝賀會あり席上二十年以上の居住者表彰並に多年の功勞者の感謝狀贈呈式もある（裡里）

全州野球リーグ戰

高普と全專 一勝す

全州野球リーグ戰は既報の如く十三日午後五時半全州高普グラウンドにて道友倶樂部對高普倶樂部戰を以つてトツプを切つた。開始時間午後五時半、道倶先攻、審判林（球）宮本（壘）の二氏

	一	二	三	四	五	六	計
道（先）	0	0	0	2	0	0	2
高普	0	1	1	2	0	3	7A

◇一回 兩軍凡打 ◇二回（道）三者凡退（高）一死後羽遊ゴロ惡投に生き宋四球を得廣澤二飛後李三ストライク目の惡投を利して出で宋その間に生還山澤四球を得たるも後續かず（道零、高一）◇三回（道）田中遊ゴロ失に出でたるも二盜成らず竹下三振後中村遊ゴロ惡投に生き八木ピツチボークに出でたるも橋本投ゴロにして好機を逸す（高）一死後河野遊ゴロ失に出で中木の右中間を抜く三壘打に生還し更に一點を加ふ（道零、高二）◇四回（道）池田、河野續いて四球倶投に二振後門脇又四球にて滿壘となり田中の投ゴロに池田の本壘封殺となりしも捕手一壘に投球してダブルプレーを企てしも高投して河野門脇一擧二點を入れしめ同點となる（高）宋四球、廣澤遊三間安打松井左飛失にて滿壘となり山澤遊飛後竹下友江田プレートに立つ中木（朝）三にて宋を押し出し中木（朝）三壘間ゴロ安打となつて廣澤生還して又二點勝ち越す（道二、高四）◇五回（道）凡打（高）一死後宋四球捕逸二安打に出でしも松井の三飛に宋離壘し併殺されて入らず◇六回（道）一死後河野四球に出でたるのみ（高）山澤、梁四球に出で（道友、田中プレートに立つ）中木の中前にて滿壘となり河野續いて四球を得、山本投手に代る

全南一勝 對道友戰

全州野球リーグ戰全南對道友戰は十四日午後四時半より新興グラウンドにて開催試合開始午後五時、審判宮本（球）林（壘）二氏、道友先攻であつたが五回コールドゲームで十二對二で全南一勝し、十五日午後四時半より高普グラウンドで一勝者高普對全南の決勝戰を擧行する（全州）

全南 12・2 道友

平安北道

新義州の球場開き あす正午から

平安北道體育協會では十七日グラウンド開きを行ひ安東中學對新義州中學および安東滿倶對全新義州の野球試合を行ふこととなつたが試合順序は同日正午から安東中學對新義州中學、午後三時から安東滿倶對全新義州でそれぞれ試合を擧へつゝあつた、國境の試合によつて國境野球戰のトツプが切られるわけである（新義州）

特命檢閲使 けふ新義州檢閲

第二特命檢閲使鈴木大將は十五日午後四時二十分着列車で來新ホテルに入り十六日は午前八時より平北第二および新義州守備隊を檢閲、午後二時から中學校庭で在鄕軍人、青訓生に中、商南校生の檢閲をなし、十七日新義州發昌城に向ひ十八日昌城守備隊を檢閲し正午發午後五時新義州に引返し十九日午前九時發列車にて京城に向ふ豫定である（新義州）

新義州火事 竹下製器工場全燒

十四日午前一時新義州府本町一番地竹下製器製造工場より出火工場住宅原木等を燒失して午後二時半頃鎭火した發火と同時に府のモーターサイレンを鳴らし義勇消防の外林營王子製紙の消防手も馳けつけたが附近は一帶に製材工場であり原木と工場で埋められてをり何しろ強風に煽られ、府消防機關の敏捷な働へ以て來て丁度鮮國境警時間で對岸安東縣消防隊も應援出來ず、消防手は何れも必死の活動を以て鎭火に努力した結果漸く他に延燒せず消し止めたものである。損害約六千圓原因は同工場構内にある支那人職工の炊事場からといはれてゐるが新義州署で取調べ中（新義州）

新義州へ強盜

十四日午前三時ごろ新義州彌勒洞七杯木百貨原方に一名の朝鮮人強盜が押入り食刀をつきつけて主人を脅迫し現金二圓五十錢を強奪して行方を晦ました（新義州）

忠清南道

驛辨は 水原が一等

大田運輸管内の成績

大田運輸事務所では十二日管内驛辨營業者をひそかに召ひあつめ各驛の會支部會場で飯、副食物、包裝に就て嚴重な審査を行つた結果水原、鳥致院、大田、井邑、成歡、裡里の順で漸次改善されつゝあるが参考品として京城、龍山、永登浦、釜山、三浪津、大邱の六驛と合同審査の結果は龍山が最高成績を收めた（大田）

江景學組會議

江景學校組合では近來論山川改修その他によて漸次内地人の戸數增加の傾向を示しつゝあるが學校でも入學者が續々增加するので陸て計畫中の校舍修繕の件につき十五日午前十時から組合事務所に打合せ會を開催した（江景）

江景支廳敷地完成

陸て江景邑事務所から江景支廳本年新築に關する敷地一千五百坪寄附による埋立工事は客月來一千三百餘圓で埋立中であるがこの程殆んど完成したので近く裁判所へ納付する段取となつたが敷地は貸幣町全北に通ずる七間道路の西側である（江景）

鐵道分會總會

在鄕軍人會鐵道分會の總會は二十三日擧行する當日は第三大隊射撃場で射撃終了後同支部會場において總會を開催の筈（大田）

慶尚南道

商議聯合會へ提案 中小工業へ低資融通

釜山商工會議所では本月下旬京城にて開催される會議所聯合會へ金副會頭並石橋議員上田理事を出席せしめ

一、中小工業の助長發達を期するがため既設金融機關をして低利の資金融通を爲さしむる樣當局に要望の件

を提案することに決定したが理由は鮮内の工業生産額二億圓にすぎず需要不足の五億圓は主として内地より供給を仰いでゐることは朝鮮工業の缺陷であるから、まづ資金貸出しの便を與へて保護助成せしむべしといふのである（釜山）

船頭の金槌 ふざけて溺死す

釜山牧の島漁業人江崎松所有の發動機船敦興丸の船夫金順瑞（二）長男學仁（一）は十三日午前十一時頃對州沖合へ出漁の歸途同船の井上又市（二）と冗談化してゐる際誤つて取組んだまゝ海中へ墜落し井上は救助されたが學仁は崎犬の子に似ず金槌で泳ぎを知らぬため波にさらはれて行方不明となつたので釜山水上署にて目下取調べ中（釜山）

千年の秘書秘術の公開

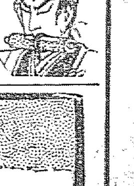

トテモ面白い！
好奇の焦點 興味の極！
昔から世間に隱されて來た忍術の秘密と眞相が我國唯一の研究家大澤俊樂氏によつて茲に公開
特別大呼物 キング六月號
眼者大澤氏は二十五ケ年の永きに亙り、忍術の研究に沒頭され、その古書秘傳は門外不出とされたもの、特にキングのため今回未曾有の公開

忍術秘話

秘話の内容 見よ！
◇相傳の秘密
◇忍術の起り
◇伊賀流甲賀流
◇猿飛と霧隱
◇五遁の術
◇仁木彈正
◇鼠小僧と石川五右衛門 五右衛門は何故捕つたか？
◇忍びの裝束 一人で四五人に見える祕訣は何か
◇忍びの六具 忍び込むに持つてゆく道具は何々か
◇敵を眠らせる藥
◇忍びの修業
◇地雷也の墓術
◇九字の印
（霧隱掃除澤山人）

キング六月號誌上に發表！
キング獨特の面白い記事、小說例により山の如し…
六月號は大評判 非常な賣行
早く最寄書店でお求めあれ

懸賞

愛用者優待の大懸賞
—スバラシイ賞品—
壹萬五百餘名に抽籤で差上げます
多く答案せば、多く當る

課題
何がさうさせたか●●●●●
お父さんは……□□□ 近頃顏がメッキリ良くなつて多年苦しんだ神經衰弱が全く癒りきつたと云はれます。
お母さんは……□□□ 毛髮が見違る程黑く美しくなられてスツカリ若返られました。
二郎さんは……□□□□ 田虫、水虫に惱まされてゐたのが二三日ですつくと治りました。
◎何がさうさせたか？本紙の廣告によつて判讀せられ其の藥の名稱と染毛劑の名稱を當てはめて下さい
アナタの住所氏名 見られた新聞名

—賞品—
第一等 ペンギン一八號 蓄音器 三名
第二等 パーレット カメラ 七名
第三等 アングル 毛メリヤスシャツ 五十名
第四等 丹平石鹸 五百名
第五等 手帳及アスター見本罐 壹萬名

應募規定
▲上掲課題の□□□の中へそれぞれ御判斷の藥の名稱、染毛劑の名稱等を記入して下さい。
▲用紙は切取線から切抜くか又は他の用紙に認めらるるも隨意です。
▲答案には愛用者の印として、丹平商會製品、例へば健腦丸、アスター、ナイス、歯藥今治水、小兒の解熱劑オイン等何れかの包裝、又は能書を一答案に一枚宛必ず添附せらるゝこと
▲答案には廣告を見られた新聞名と應募者の住所氏名をハッキリ書いて下さい。
▲〆切は昭和六年八月三十一日 右規定に反した答案は無效と致します。
▲抽籤 以上の正しき解答を纏めて嚴正なる審査員、新聞社員の御立會を乞ひ、嚴正に抽籤の上各等級を定めます
▲發表は昭和六年九月下旬（但一等より三等まで）
▲答案 差出しは開封郵便として二錢切手貼用の上
大阪市東區南郵便局私書函第三十八號 丹平商會懸賞係宛

粉末 ナイス 赤毛染 から
染たと見へぬ 黑髮に染る
價格—低廉 時間—短く 色艶—漆黑

近代人の頭の糧
腦神經藥 健腦丸

頭腦の榮養
健腦丸は腦に榮養を補ひ、鬱血を除き、頭痛、頭重を去り、便通を整へ、自然的安眠を與へて疲勞を恢復し腦神經機能の活動を旺盛ならしめ、進んで頭腦を明晰且つ記憶力を增進す。
腦力衰退を防止せよ

皮膚病にアスター

ドンナ頑癬な皮膚病も
アスターは皮膚に吸收し易く、殺菌—消毒—收斂—の諸作用を完全に營み、皮下深部に潜在する寄生菌を絶滅すると共にかゆみと疼痛を去り、皮膚に更生力を與ふ
田虫、水虫、いんきん、しらくも はたけ、其他各種濕疹クサ、吹出ものに對し絶對に刺戟を與へず安全に且つ速に治療の目的を達す。

滯歐作品を主とする 福田義之助氏の個展

多田生

久し振りで福田氏が大連から訪れ六十余點を陳べての個展である。然にはフランス滯在中の作品を主とするところに在城御知己の興味が加へられるであらう。（本町明治製菓樓上——十五日より三日間）

×

五年前頃見た氏の作品はセザンヌ風な面のとり方と片岡式の筆者さとの特長を持つてゐたがその色彩は黒と化しブルスかヴロンブリヤン派の黄それに空の青といつたやうな甚だ簡素な枯淡なものであつたので、私共の好みからは一層によごれつぽく潤ひに乏しかつたと非難的な記憶を呼び起すのである然し今この會場に見るに目立つのは線の活動である。その他色彩的には自由さを加へてゐると思はれるのである。様式からいつても前立てたやうな洋館のかべなどの選風も多數あるにはあるが以前よりずつと自由に思へる。ボキ／＼した線とナイフの平面とが交叉して織り立てる粗面さの中に氏の特色が認められると思ふ。最近の朝鮮での作にも氣の利いた小品があつた。作品に詩情といふやうなものは乏しいが現實的な思切り上い描法は氏の財産とされるであらう。（寫眞は同氏作セーヌ河畔トロカデロ風景）

學藝界

◇『陶磁金録』發行 陶磁器に關する限り日本朝鮮、支那を初め世界各國に亘る寫眞及び古文獻の大集成を開く、東京市牛込區水住町四三西尾書房より發行することとなつた

第十回を前に—— 作家・觀賞家・當局者 鮮展・を語つて（八） 半島美術界に及ぶ

淺川 たとへば、出品者が今までずつと勢ひよく上つて來た者がはたと落ちた場合……、鮮展で落ちたらその人は明日からパンに影響すると思ふ。さうするとその人は踊ひてやれば宜いが、大概氣の弱な所に陥る場合があるのです。鮮展のやうな場合ならその人の成は成長が止つたといふことはあるかも知れませぬけれども、此方では別にそんなことはない。ですから、たとへば一點なら一點でもよいから、さういふ人は無鑑査で入れるやうな方法で行つてやるといふやうな方法はありませぬかね。

神尾 私もさう思ふのです。出品者展を別にしても、鑑賞が總る時において工藝の甲級が總る時には展覽が出來るやうに一種のスタンプになる時がありませう。さういふ際に賞状とか、鑑認とか一つのグループで連絡的に特價的にみる鑑賞では救はれるのです。ところが鮮展のやうなものでは途中で毎年落ちて行つて、鑑賞的

佐藤貞一氏

的な持續的な流れといふものを見ないでせう。況して鑑査員がさういふ或る一つの人格を尊重して、その鑑賞が展開の途中で色々と總る。その途中で發鑑的に見ては努かつてゐるやうな事柄が出て來てもそこをのみこんで見てやるといふ事は容論ではないでせうか。それを助けるには一つの綜の關鑑ですね。鑑鑑といふか、鑑識といふか、そこで持たれるのですね。

淺川 色々の關係にある人は鑑査員になつた場合にはさういふところの安全地帶を置いて上げることも必要なことではないか。あゝいふ所でやるとしては極端にパンに影響する氣の毒なことがありますから。

神尾 その點が鑑賞主義と鑑鑑衝突するところですがね。

淺川 一點だけを無鑑査にするといふことにはいかぬでせうか。

神尾 そこが鑑賞とか、鑑鑑とかいふ持續的なものがないから、その點をどの程度までに止めたら弊害も少く、利益があるかといふ問題で、その點利かが出來ないと

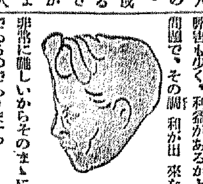

李承萬氏

非常に難しいからそのまゝになつてゐるのであります。

淺川 描く人も是非一點だけは通るといふ努力もよいですが。

神尾 それは或る繪畫のアンデパンダンといふことになるですね

加藤 さういふことは將來何にもならない、鑑賞味を損りますね だからやはりさういふところは鑑賞の立場においてやる方がよいぢやありませぬかね。明日からパンに影響へるといふことは、これは鮮展の第一回や第二回の邊りで落選したのなら、或はパンにも影響することがありませうが、もう今日では充分發鑑も出來たのですから、今一回、二回入つたつて落ちたつて直接パンには影響しないでせう。（笑聲）それほど影響はないと思ひます。むしろ、さういふ點をうつちやらかして本當に育つ者を育てるといふ點に力を注いで戴く方がよいと思ひますね。

庄司 さういふことは鑑査員を代へないといふことになつたら自然教けれると思ひますが。

神尾 眞面目な問題には何度も障害があると思ひますね。

三木 だから、それを恐れる人は自然マンネリズムに陥つて行くし、自分において總るとがよいと思つて總るならば、假令落選しても自信には總りあるまいと思ふ。

庄司 去年は斯うだつたが、今年は斯う進んで來てゐるといふやうなことを鑑査員が認めてくれたらよからうと思ひますが。

村上 それはいかぬね。

神尾 或る點なら鑑鑑で認めてくれませぬければ、それは困難でせう。

加藤 特選を無鑑査にするといふことは隨分妙な話ではないかと思ひます。

三木 特選が繰り得つてになつて困るのだからその後の人が苦境れて困るのですよ。

多田 それでは、役十分位で打切りたいと思ひますから何か特別なことがあつたら……。主催者と作家と對面して困る場合ですからこれを機として默つてゐないで遠慮なくお談合になつて、又それを世間にも知らせ合發のある問題が殘されてをりはしませぬかな。

加藤 そろ／＼興論を遣る必要はありませぬか。

工藤 今の會場の場所が悪いやうですね。

村上 便利の所に持つて行くとよいんだが。

三木 毎年彼方此方に持つて行くよりも今のところでよいと思ひますね。京城の街は狹いからさうも思はぬ。東京のやうに明治神宮から上に行くより逃に近いのだから……。

村上 場所は京城としてね。やはり近い方がよいと思ふな。

庄司 どこか土地を買つて建てたらどうですか。（笑聲）

三木 商賣人が店を開くといふ譯にはいかぬからね。（笑聲）

村上 さういふ方法には努力して戴つて展覧會事を何とか便利な所に……。

加藤 さういふ些細な問題は……。

多田 どうでございませうか、何か鮮展の將來とか、作者の立場といふやうなことで結びたいと思ひますが。

村上 鮮展の鑑賞の問題もあるでせうが、徐々に改良して成るべく作者を多く鮮內に在住せしめる方法を探るやうなことをして貰へば一層よくはないかと思ふのです。今は成人した者から內地に移出するばかりで朝鮮は寂しい。行つた人はよいでせうが、困る人がね。

多田 それは朝鮮から出られると非常にうすいためであるのぢやありませぬか。

村上 さうですね。勞働に對する報酬が余り過少であるといふので、或る程度まで何とかすれば朝鮮に在住せしむる方法が講ぜられはしないかな。

三木 それもやはり鮮展自身を先刻いつたやうにもう少し厳選して、さうして賞金制度を置いて……

出席者

總督府學務課長 神尾弌春氏
同 學務課 和久正志氏
◇
日本畫部 加藤松林氏
同 淺川伯教氏
洋畫部 村上 傳氏
同 日吉守氏
同 三木 弘氏
同 李承萬氏
同 佐藤貞一氏
◇
城大教授 中村兩造博士
工藝病院長 工藤武城氏
カメヤ旅館主 對馬山奥水
本社側 多田毅三氏
同 李承萬氏
同 庄司 醉三氏
同 佐々木國三氏

村上 それは鮮展の點ぢやないと思ふな。周圍のブルジョア階の人が生活の保障をして呉れるやうになつてゆけば多く住む人があると思ふ。さういふことが鮮展を華やかにする一つと思ふが。

加藤 さうでせうね。

庄司 斷りのものはうまいといふことがあると同じやうに、朝鮮の作家の人々も確に上達してゐるのですが、どうも鮮の內地のものがうまいやうに思つて、朝鮮の畫家の繪は買はないで內地の畫家のものばかり買ひたがるといふことが抑々の原因ぢやありませぬか。

三木 さういふこともあるでせう

多田 さあ、そのほかには何もありませぬか……。何にもないと今日のところは安心立命ですね（笑聲）

村上 まあ萬やむを得ぬでせう（笑聲）

多田 それでは豫定時間が參りましたから座談會の形式はこれで打切ります。どうも有難うございました——（完）

京日俳壇（二月集）…五十

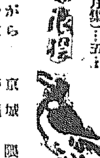

上手を背に早春の日をあびながら　京城 服部山猫
野鳴や田の畦のたてよこ見にて　平壤 土居天保
寒がればいどみ鳴くかよ闘　同
霊おちつく寺のいらかの雪消ぬて　京城 下林直雄
炭火ぼと月のゆらぎに匂ひけり　同
昼日の出窓家の畑ひくく乗れ　平壤 平田洗心
硝子戸に見ゆて郎かや春の空　同
硝子越し春の日向に雪も融　江景 久光しげる
篝火の雪に影ひき神樂かな　同
立春の木札つめたき風月夜　東京 名取波彦子
子あやしつ八つ手の雪をはらひけり　同

京日歌壇（二月集）（四）

靜かな夢みるごとく旅すれば何か足らはぬ淋しさがあり
落着いて言はむと思へば思ふ君應はふるひを帯びて來にけり　京城 木戸玲つ路
ふと倒れし夫の吐息に二人する夕餐の心暑るを覺ゆ
來しつゝ聞る吹雪の道にして歸待ち來たる吾子に逢ひけり　全州 花岡若葉
目を閉ぢてすべての思ひあきらむる静しき我となりにけるかも
たへがたく……かしめよ泣けばひすらぐ思ならねど　京城 樋口はま子
日曜のねざめの床にさし入れる光もいまだ春淺きがも
病癒えて久にし歩む正月の町はしづかに雪降りてあり　開城 佐伯ふみ子

斷片（上）

水井れい子

×月×日

夜、LとLの友人の醫大に行つてゐる人に連れられて金剛山に行つてゐた。Lは僅りに一寸氣まづい感じを與へた。彼はまだお坊ちやんだと思ふ。就職口がきまらないといつてゐた。若しい事だ。大阪屋にてたちがゐなかつたから參道から歸つた。餘に疲れがでた。市場の中を通ると野菜の匂の中で乞食の子がねてゐる。彼らはねむしろのあるのも嬉しいだらう。朗らかな心、天地とともにゐる彼らの心。何や笑はれるものか。あゝ、少しの×を誰にいつたらいゝかと問ひ暴らう。

Y——最後に冷い言葉をかけた。貴女は家庭を破つて出た人だと。無制限な迷惑が彼にこの言葉を出させたのだ。彼も隨分生活に安請してゐる。この言葉は彼として最もいけない言葉だ。

家庭は破つた。然し、かくしなければ生きられなかつたのだ。唯物的な科學的な、女が信じられなければ仕方がない。

女性のみが過大な負擔は負ひきれないのだ。

テコは均衡を破つてゐるんだ。だから彼の言葉は正當に彼が思つた言葉とは思はない。私がかけた無制限な迷惑が彼をしてかくいはしめたのだ。

だが私は彼を信じる。彼こそ上臣に坐る人間なのだ。私の心がこの言葉の誤りを怒つても彼に對する信は傷つけられない。

疲れは段々私の理智を曇らす。とぼとぼと道を歩いてゐるとも捉や私の智惑では何も考へられなくなつた。祈るのだ。たゞかくして生きる事を祈るのだ。神が自然が與へた生をたゞ享受するのだ。

この扉を下れば家がある。子供らとゐるのだ。たゞ子供らと。愛はさかれるけれどもこの濁い母と子。は永久に殘されるのだ。

あらゆる苦難から克つて母子の存在は確立されたのだ。社會の一否、內面に發生する——夾雜物的感情を捨てよ。わづらはされるなすべてが恐らくは僅に價しないのだ。

淋しいがきれいな母と子の感情私の子も事件の副主人公をつとめる役となつた。

何れか死を豫想させない道はないのだ。不徳なりと言葉を濁さう——さういふ私はこの與へられた仕事の爲に身命をなげうたう。焦土の中から蠢ひたつた女性の中にも無から多量の有を出した人がある。

私も無から多量の有を出すべく仕事に入らう。人の冷嘲も知つてゐる。それも堪へよう。たゞ生きる爲に母と子の愛の爲に。

よくわかる。矛盾な愛ではないのだ。理想ではないのだ。苦しむものに與へるのだ。それでいいのだ。僞れるものには與へればいいのだ。僞れるも何もいらないのだ。事の検討はいらない事なのだ。私はさうして生きてゆかう。これこそ眞に人を救ふのだ。

實生活の苦鬪者よ集まれ。さうしてその力は强大であれ。大地のやうに悠久に盛り上れ。

鶴仙氏來る（開城二藝會）

去る廿八日の夜鶴仙氏を迎へて、開城府に歡迎句會を開く。斯翁の事ではあつたが、舟山、青湖、白亭、箕山、星洋、千貝の面々、假り好きな諸君ばかりで頗る緊張を見せた。惜しい事に二三の同人諸君が修學旅行で蒙支へ行た事であつた。

山のつゝじ道坦々と拓かる　鶴仙
街中に川あり皓のどかなり　白亭
路商や再び到る野の小川　星洋
一人居て舊ひ背さを齎む日哉　舟山
背過ぐ徑の土のやわらかき　青湖
喫き鳴く雨夜々なりつゝじ哉　青湖
石碑のぐるりの背過ぎてる　箕山
一枚逞さし來るつゝじ哉　千貝
獨り言あかぬ心の背さ断む　雨孫

半島歌壇風景 『銀嶺』と『韓鄕』の生產（上）

井上收

さき頃朝鮮『ポトナム』の朝鮮關係同人市原郷君の歌集『銀嶺』の出版記念會があり、引續き『眞人』の朝鮮關係同人市山盛雄君の歌集『韓鄕』記念會が京城において行はれた。どちらも近來にない詩歌人の顔を揃へての盛なあつまりであり半島歌壇への刺戟ともなり收穫ともなつた。

この二作者は、揃つて半島歌壇の開拓者でもあり、指導者でもある。そして殆んど時を同うして、しかも同一年間の作品を上梓するといふことにおいて、兩作者の辿る道が並行しての步みを續けつゝあるとが見られて、一種の該いセンセーショナルな感覺に陥らるゝ。或は期せずして機會が一致したのかも知れないが、尠くとも兩者を知るもの、およびポトナム、眞人の二歌誌に關心あるものにとつては、眞に新たなるそして『いかにも』と首肯さるゝ微笑みをも感ぜしめらるゝ。と同時に半島歌壇に春與を添へたものであり、讀者は明かに昭和六年におけるエポックメエキングの獲得者であり保持者であるといへる。

◇

すでに半島歌壇十餘年のリーダーである以上、その作品價格につて、今更是非を論ずべき筋合のものではなからうし、さうした步みにおいては素人である筆者が、賢言すべきでないかも知れないが、その記念すべき限りに際し、またその歌集を繙いた感じから、半島歌壇風景といつた、極めて傍觀的なスペクテエターとしての念を述べて見る。

この二つの歌集を手にしての第一印象は、その裝幀である、東京と京城では、これほどのプリント裝幀にも差違ひがあるかと驚かさるゝ、續いて印刷、製本共に、銀嶺は到底韓鄕の比でない（定價も安いが）挿繪、鄕土色の點においても韓鄕は遙に優れてゐる。

裝幀者は淺川伯教、加藤松林兩畫伯であり、どこにも非點を打つべき節はないが、出來上りから見れば、國字にしても大きな開きがあり、銀嶺の著者には、相濟まないことではあるが、田舍鍛と都出來の相違である。強いて斯うした木實外の形貌について、比較穿鑿をしなければならぬ必要はないが、近代の著作出版も、歐洲たる藝術的な構成を要諦としなければならぬ、特にテーブエヂシヨンとしての普及版ETCならばともかくかゝる永遠性と觀念的な作品においては特にこの種の藝術効果を尊重しなければならないと思ふこの意味において、銀嶺のそれは失敗であつた。

◇

次に用紙、活字および組版技巧である。遺憾ながらこの點も韓鄕は優逸してゐる。然しこれを著者の創意であり、また好みに出發する、といへばまた何をか言はんやであるが、尠くとも歌集として謹嚴なるグロ趣味でないならば、是等の諸點にも端に迄る以上は、十二分の注意を拂ふべきではないかと思ふ。

これは著者も感知してゐるゝと思ふが、ポイントを使つたことは歌集組版上の失敗であり、頁二首組は勿體なさ過ぎる。何故に著者は窮屈な組み方をしたのか、前首きの置き方にしても、或は凝り過ぎた嫌ひの果てではなからうかとさへ思はるゝ（つゞく）

不思議？金儲けの辭退！

男生殖器 發育不全 機能衰弱

強大發育 專賣特許 登錄商標 眞空水治療法器

他に競爭品が一つも無い 優越なる器械が僅四圓五十錢 何して斯く安價に提供するか

先般本所長の知己米り 貴下の發覺せる『眞空水治療法器』は誠に結構なものだ。他の療法で數十圓乃至數百圓を費やして尚且つ難治の生殖器發育不全、短小、機能障害の患者に對し、僅に金五圓に足らぬ廉價の治療器で、秘密短期間のうちに全快の大喜びを得さしむることは、社會的の見地からも、實に優越なる眞價のあるものである。此眞價に照らし眞價が餘りに安過ぎると思ふ。世間の振合を見ると、個々の治器が十五圓二十圓を唱へ、お灸の器械でさへ十二圓にも十三圓にも賣つて居るではないか。況して立派な木器は特殊研究の苦心が一個々々のうちに籠つて居る一大發明品で、他に競爭品もなく又他の追隨を許さゞる專賣特許品であり、實地の効力も申分がないから今少し商賣氣を出して、容物や何かを體裁よく飾り、一具十圓乃至十五圓位に賣つては何うだ。さうすれば大金儲けができるではないか』……と右に對し當研究所長曰く『御親切なる御忠告は深く感謝するが、自分も木器の眞價が格外に安いと云ふことは夙に充分承知してゐる。承知して居ながら斯く安く提供しつゝある理由は、元來本器は公益を目的として專門的に苦心研究されたる神聖なる發明品であつて、自分は木器を高く賣つて金儲けをするよりは安く賣つて、此の神聖なる治療器を、專門醫家を始め、社會一般大衆に提供し生殖器の缺陷に惱める同胞を、簡易に其の煩悶から脱出せしめ、皆さんに滿足されることとが本懐であり、金を儲けることよりも遙に爽心の欣快とするところである。それで出來得る限り安く賣りたいと云ふ精神であるが、今一つの理由は、何でもよいものには直ぐニセ物が現はれて被害者をつくるのが世の習ひであるが別けても木器は、生理的構造の最も微妙複雜なる大切な局部へ用ひる治療器であるから粗製無責任のニセ物がはびこつて、多くの人々に失敗を招かしむる樣なことがあつてはならないが當所が十數年來の努力によつて得た技工の熟練と、完成せる工場設備と、大量製産により、優良なる器械を而も格外の安價……奸商が粗惡なニセ物を造つても尚ほ且つ値段に於て競爭の出來ない安價で賣ることはニセ物を絶滅することにもなる。是等の理由により、極力安價に提供しつゝあるのであつて、定價を値上するなどは以ての外で却て今回值下げを斷行した所以である』

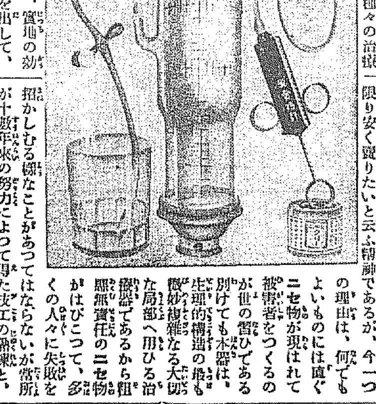

秘密・安全・簡易に使用・奏効迅速

現代醫學界の劃期的斷新なる物理療法の代表的發明品と云はれて海外にまでも名聲日に高き專賣特許『眞空水治療法器』は、形は小さく輕便であるが、効力は非常に大きい、自分で秘密に安全に使用すると自然的に萎縮せる局部も鮮紅の血液が滋潮的に流集して組織を膨脹せしめ、筋肉を十分に緊張し活力を喚起して發育力を促がし、一回毎に發育する寸法が木器のメートルへ數字的に現はれ、同時に血肉細胞の微妙言外なるエンツンデユング作用を發生し、醫學上の所謂快美神經を活潑ならしめ眠れるが如き機能を目覺しく强健にし、手淫、過房の害、遺精、夢精、早漏、陰萎、局部性病後の障害等を着々復活せしめ、益々發育をよくし本能を强健ならしむること、最も合理的であつて金と時日を省き男性の資格を完全に改造すること超スピード的なるより、實驗者の喜びは譬ふるに物なく、誰云ふとなく好評湧くが如くである。

醫學博士九名實驗證明推獎 各博覽會名譽大金牌受領

值下 專賣特許 ◇眞空水治療法器（一具）金四圓五十錢 ◇包莖安全自療器（一具）金三圓八十錢 各送料 內地二十錢 殖民地五十錢 代引送料十五錢増

◇包莖は＝專賣特許「包莖安全自療器」で無血・無痛、切らずに自分で秘密に治る

無代進呈（非賣品）圖入說明書（實驗例付） 內容 性問題の新知識木器の說明と實驗例多數付（ハガキで申込次第個人名義で秘密に送る）

各博覽會 名譽大金牌受領

東京市芝區神谷町十六 大阪東區島町二丁目十六 電話芝三一一三 振替東京七七三九一 電話北八二六八 振替大阪五七九九

東京 新療法研究所 大阪支部

雪印 北海道ミルク 新鮮純良

內科 外科 性病科 產婦人科 小兒科

京城府旭町一丁目 櫻島醫院 電話本局二三一二番

全三坂通分院 電話龍山三二七番

院長 櫻島成高 女子醫學士 同 重子

創立明治參拾貳年 倉庫業兼營

京城府南大門通貳丁目百拾壹番地

株式會社 朝鮮商業銀行

頭取 朴榮喆 專務取締役 堀正一

支店 京城鍾路、同南大門外、同本町二丁目、同本町四丁目、同東大門、全州、裡里、元山、仁川、水原、利川、平澤、群山、鎭南浦、沙里院 出張所 平壤、平壤、同東大門、新義州

月經催進劑

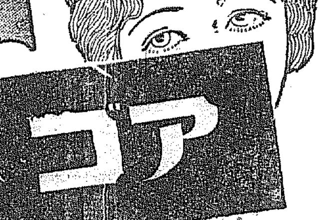

アゴメンジン「チバ」

月經不順・無月經・月經困難・生殖器發育不全・生殖機能障碍等の合理的治療劑として汎く醫界に賞用さる

＝副作用なき錠劑及注射液＝

月經閉止期の各種障害（頭痛・熱感・腰部冷感症等）に…… プロクリマン「チバ」

參考書進呈 「慈母なればこそ」 御希望の方へ郵券一錢を添へ前記バーゼル化學工業日本學術部より郵送致します

日本總代理店 發賣元 武田長兵衞商店 特約店 東京・小西新・鳥居・三共

文獻は大阪市東區五町二丁目由口ゼル內 瑞西バーゼル化學工業會社日本學術部より贈呈品

6—29

名刺は乱れ飛ぶ

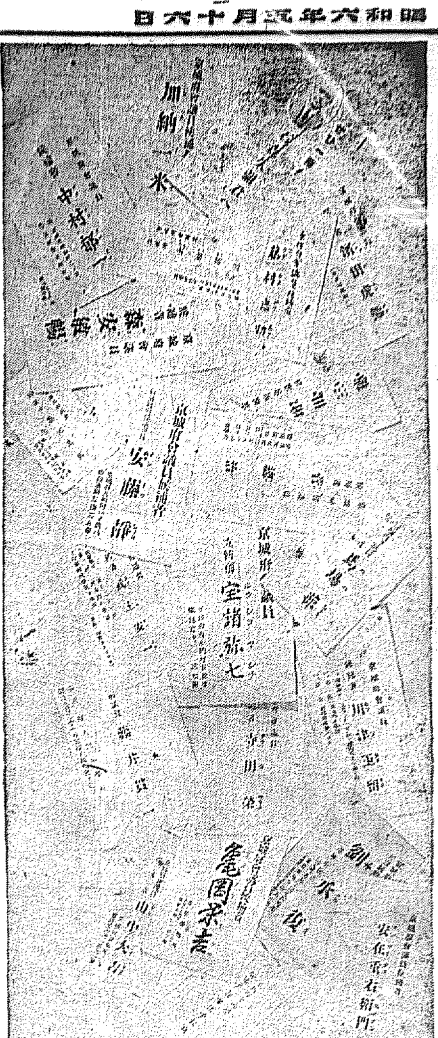

晴れの府議戰におどる人々
「われ出でずんば」
四十八の椅子をめぐる 血眼の七十三名

われらの選良がわれらの府を治めて行く自治制發布最初の選擧もあと五日に迫つて全鮮各府、色の逐鹿戰もいよ〳〵白熱化して來た。殊に全鮮で最も政爭のはげしいお膝元京城府では定員の倍數に近い七十三名の立候補者がこゝを先途とばかり文書戰に、訪問戰に躍氣となり、今やまさに有權者爭奪最後の總攻撃が開始されてゐるが、さて朝鮮文化史上に輝く一ページを加へるといふ此一戰を表と裏から、縱と横からクローズアップすれば

各候補の立看板
こゝにも人知れぬ 色とり〴〵の苦心

どちらにしても行人の目を惹く所候補者としては有力な武器の一つであらう、立看板は立候補者の人格を現してゐるとの言は名識、そこで立看板の下馬評があちこちに聞かれる

白地に黒書か

矢張り斷然一位で、次が白地に赤字が多く、森勇雄氏のが赤地に白抜きで目立つてゐたがこの外白地に加へた、山中大吉、森崎敏作、渡邊定一郎の三氏が紺地、中村徳一氏が『愛府の一票を』と書いたのはあつさりしてゐて評判よろし、寺田榮候補の黒地に名前を白く拔いたのはいさゝかグロ張りである、一番ふるつてゐるのは東海林候補の黄を飾めた看板、オペラの廣告といふ評判、田中半四郎候補の白地に名前を赤で書き、それを金で縁どつたのはモダンだが、活動の廣告だと小學校の子供がいふ、緑縁をかついだのは森井與一郎氏、井の字の所に眞赤な日の丸を書きその上の方を黄色にぼかしたあたり

旭日昇天の勢

ひを示し、實際側面ひなしといふ占ひか、松山豐次郎氏の赤布に白く拔いた奴が風にふくらんだりする所は看板書の田舎といつた面影がある、洪必求氏の青、赤、黄三色の看板は朝鮮旗との評があり、安在直高橋氏の赤白半々のは大いにアジ氣分を出して貧乏の選擧の鬪氏にふさはしい、内田興平氏の京城プロレタリア有志の推薦看板は幹線から命ぜられて文句を抹殺した奴をそのまゝ使つてゐるのは如何にもグロ臭らしい、氣のきいてゐるのは金子植氏ので、諺文を大きく書いて裏面ふり假名を書く所へ漢字を入れてゐる、それから先頃はやつた看板絞りに倣へたのが金恩濟氏と邊求鎬氏との看板はトタン張りにペンキ塗りで丈夫な事は第一、次の選擧にも使へるといふもの、金圓を見渡して効果百二十パーセントといはれてゐるのは石原憲一氏ので

赤地を小判形

に白く拔して、そこに名前を書いた奴である、字體は明朝やゴヂックの區別はあるが、流石眞野が揃んど金額で、いくらしやれたのでも書體や鬪爭流のは見えない、そして醜ひ合せた樣にフリ假名をつけてある

こゝにも 内助の功
自稱一流候補も叩頭に狂奔

運動の方では文書戰、言論戰ともに比して盛んであるが、矢張り戸別訪問、即ち個別戰、又の別名々刺配りが一番大事がられてゐる、細君を運動員とした事はこれまでは珍しがられてゐたが、今度はざらにあつて、主として町内の戸別訪問をやつてゐる、内助の功を擧げてゐる随一は錬兵町の池任候補の夫人で、商賣さんだけにからめ手からの運動なか〳〵に効果があるといはれてゐる。戸別訪問全盛一流候補も二流候補の運動振りを見てはじつとして居られず、盛んに叩頭戰をやつてゐるのも皮肉だ

金
各候補者が 絞り出す高は？
なんのかんので金と 相談の數々がござる

この 度の選擧で有權者の懐裡には少くとも十五萬の推薦状が配られてゐる。京城郵便局で取扱つたこれらの文書がすでに十萬通を突破したといふから、その切手代だけでも大したものだが、更に負擔者の決する二十一日までに候補者一人平均內地人側で千圓、朝鮮人側で四百圓はバラまかれると見られてゐるので總數七十三人が五萬圓は優實に運動費として消すことになる。

◇

何しろ今度は元の府協議五千、學校組合一萬六千、學校評議五千が一緒になつて二萬二千七百余と有權者數も

膨張 したので運動區域も擴大され、以前とはズンと違ふため候補者の骨の折れることもまた格別で、それだけ『是非一票を』の名刺も澤山刷り、しかも人目につくやう色刷りにしたり型をかへたりして一人で四ツも五ツも同じ名刺ながら異つたものを持ち歩く有樣だから、たゞ一枚玄關先に置いて行く名刺でも思はぬ金がかゝり、初めから金がかつぎ込まれてゐるがこれ以上人知れず金を食つてゐるのが立看板である。特筆大書式のあの看板の相場が一枚三圓五十錢、警察で許された掲示場所二十數ヶ所の半分に立てゝも四十圓だ、この外選擧事務所の看板が二、三枚、演説會の看板が數枚と假定すると消極的な人でも五、六十圓は入れてゐる。

◇

切手—名刺—立看板、これに印刷代用の車馬賃等々、つもり積れば

相當 な金高になるけれど候補者の嘆聲として戰ふ運動員の費用に比べるとまるで問題にならない程がある。警察の恐ろしいオヂサンからの御達しで『運動員は一食五十錢、一日一圓五十錢以上の費用をかけるべからず』とあり、また一候補に運動員二十名以内と制限されてゐる。兎や角いはれる内幕の費用はいざ知らず、この規定内で十人の運動員を五十日使つても七百五十圓といふ莫大な金が拂はれるのであるから、候補者たるもの金と相談のかず〳〵が應分とある譯だ。

◇

もつとも…は一寸…で看板があかいと非…、全部白地につくりなほしたり。

色刷 の凝つたポスターを張り廻し新聞にビラを差し入れたりして派手やかな運動をしてゐる某々候補のやうに金に糸目はかけぬものもあれば、貧乏のためならと手辨當で應援する運動員もあり、府會議員選擧の○から見たところは千差、萬別、でも賑やかな前奏曲ではある

お百姓さん 四人も
轡を並べる

七十三名の候補者を職業別にして見ると辯護士の十人、實業界關係五人などが目立ち、會社員といふのは十七人になつて居るが、會社別にすると保險會社が一番で六人居る少い方は醫師一人、郵便所長一人、學校教員一人、それから貸家業二人、代書業三人、京城に農業が四人あるの珍しい、商人の方は印刷業、毛物商、飲食店、質業、家具商、新聞販賣、寫眞業、時計商、理髪、質屋など各一人で殊に鮮人は二人ある

辯護士 山中大吉、森井與一郎、濱田虎熊、鄭求瑛、李升雨、森安敏暉、李…

新聞雜誌記者 織田榮吉、藤村忠助、石森久彌、金圭鎭、加納一米

保險會社員 曹秉相、尹宇榮、劉承復、梁在暎、韓相結、金思演、石原憲一、任興淳、竹内榮太郎、金在源

農業 弘報、慶田義興、金麟植、吉田榮

大學生姿の詐欺漢
十數回に亘る犯行
朝鮮婦人二人をも辱しむ
昨日太平通りで逮捕

去る十三日龍山錬兵町に現はれた大學生を裝つた詐欺犯人は、その後各署で行方搜査中の處、十五日太平通りに立廻つた所を太平通派出所巡査に捕へられた、公州生れ前科二犯の許乙龍(二七)とて十數回にわたり詐欺を働き、二人の朝鮮婦人をも辱めてゐる

性懲り無き 犯行の數々
四月下旬入城以來 各所で惡事を働く

犯人は許乙龍(二七)は忠南公州本町八一番地生れ、大正十四年詐欺で西大門刑務所に收容され同十五年出所、昭和四年又もや大邱刑務所入りとなり、本年三月廿日一年六ヶ月の刑を了へて

出所した 後四月下旬京城に來た。先づ鍾路の古着屋で帝大の制服制帽を買求めて大學生になりすまし、四月二十五日漢江通りで通行中の金某を朝鮮銀行に世話してやると巧に欺いて鮮銀に連れて來たが、『君は田舎者で先方が信用しないから保證人になつてやる』とて保證金三十圓を出さしめ、南大門郵便局に連れて行つて印紙を買はして僞保證書を作つた上、更に洋服を買はねばならぬからと金某が持つてゐた現金百十圓を捲き上げ洋服を注文してくるからとて逃走したのを手はじめに五月下旬の出所で四十歳位の朝鮮婦人に子供を西洋人の家に世話してやるから洋服を買ふとて十二圓五十錢詐取、五月八日朝鮮三丁目利典旅館に釜山府河山面周圍料理人、宗連淳(二八)と

僞名して 泊り込み、府内を徘徊中青葉町で寬勳洞長安旅館内藏氏(五二)に西洋人の家に世話してやるとて四十錢を詐取、同日午後四時北米倉町五二番地慶田義會のオモニー朴京男(二四)にも同じく西洋人の家に月給一ケ月十三圓五十錢で世話してやるとて虎の子の積金を引出さしめ夫婦約束をして旅館料理旅館に數日間泊り込んだ

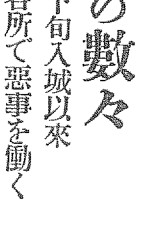

犯人 許乙龍

更に櫻井町某家オモニー李氏(二〇)をも同樣手段で貞操をもてあそんだ上逃走し、十三日午前十一時頃龍山三角地で漢江通り李德奕長男李仁龍(二〇)が

母親と共 に通るのを馴々しく話かけ、同じく子供を西洋人の家に世話してやると母親を喜ばし高陽金融組合から二十圓を引出しソバ屋更科に連込んでウドン四杯を食はした末、洋服を誂へてやるとて十九圓七十錢を詐取して逃走したもので、犯人は捕へられた日は降雨のため上から背廣を着てゐたが、平素は制服正帽姿で金持の子弟になりすまし無智な朝鮮婦人子供を巧に西洋人に世話してやるとて進明女學校や京城の西洋人の家を見せてごまかし、今まで十數回にわたり二百余圓を詐取しては明治町本町四丁目のカフェーで費消してゐたものである。

なほ犯人 李は八年前本町三丁目松金にコックをしてゐた事があり京城の事情によく通じてゐる

言論時代
演説會は何れも 大入滿員の盛況
府政への府民の熱心さ

▼……自治制施行後第一回の選擧だけに言論戰の盛んな事は第一に擧げなくてはなるまい、立會演説會は本町四、五丁目主催のが四月廿一日朝日座で開かれたのと、甲子倶樂部主催の立會演説會が五月九、十の兩日公會堂で開かれ二十四名候補者が壇に立ち、兩夜とも滿員の盛況であつた。

▼……個人演説會は石森候補がトップを切つて前後二回開いた外、田中半四郎、曾我勉、石原憲一、加納一米、秋山豐次の各候補がすでに開き、いづれも相當の効果をあげ、候補者も盛んに押しかける所は府民が京城府政に關心を持ち地方自治に目覺めて來た證據と見られ頼もしい現象である。

▼……なほ十五日韓萬熙候補が鐘路通りのキリスト教青年會で演説會を開いたが、朝鮮人側の演説會が開かれたのは從來の選擧にも例がなく、一新記錄で又それが降雨だつたのにもかゝはらず大入滿員の盛況を呈したのは注目すべき現象である。早くも有志の間には次回の選擧から戸別訪問を禁止せよとの聲が高い

藝妓を連れ
鮮滿へエロの旅
惡周旋屋平壤で逮捕

大枚三千圓もかゝつてゐる藝妓を鞍替へなしてやると、巧に抱主を欺き、藝妓を連れ出し滿洲、朝鮮を徘徊してゐる二人に追手が迫つたといふエロ味たつぷりな事件がある——。福岡縣直方市大字山部大正町二丁目一七一番地周旋業高橋伍六(三二)は妻との間に五人の子供もある身でありながら同西町の藝妓助六事江藤初枝(二二)にうつゝを拔かし抱主大山トラを巧に欺いて滿洲に鞍替さしてやると稱して二百余圓の旅費を受取つたまゝ昨年十一月直方市を立出でたが、途中大連、奉天、安東と兩人はすつかり新婚旅行氣分でふざけ廻り京城に來た、しかして明治町鶴屋旅館に滯在して宿料四百九十余圓を未拂のまゝ平壤に逃走し青々旅館に夫婦氣取りで投宿してゐる所をつたので抱主大山から取押さへの依賴で平壤署の手に捕はれた。兩人は昨年八月頃からすでに關係があり、男は周旋業をしてゐるのを幸に女と共謀の上出奔したものであるが兩人の身柄は十五日夜平壤署で京城に護送される筈。

中等聯盟野球戰迫る……(5)
彗星の如く出現の 底力あるチーム
名實共に備はる優勝候補
＝京城商業學校＝

『發ッ』……と鳴つて純白の處女球が外野の彼方に拋物線を描いて五月の空に吸はれて行く、男子試合の眞髓、一球一打の響音はわれ等の血潮を湧かし肉を躍らすこの日は來た、京城中等學校六チームがすぐる精鋭はいよ〳〵兜をひきしめて當日至るを待つ

連日 に亘る猛練習には衣は血潮もて彩り雄々しき若きナインの生命が投げつけて相搏つ壯觀の日は一日後に迫つて來た

×

この聯盟中の白眉とされてゐる城東風西漸の責める流れに躍ゆる學舍京城公立商業學校がそれである四年來、半島中等學校野球界に乘り出し昨年大朝主催の中等學校野球大會朝鮮豫選に優勝戰に敗れる可からざる試合に惜くも敗れ以來京商の名は半島野球界に認められ、本年晩頭擧行された全國中等學校野球界の花形名古屋中京商業との

對戰 に敗退したとはいへ京城實業野球聯盟チームと同じ試合をしてゐることにおいてその實力は認められ本大會の優勝候補と目されてゐる

×

そのメンバーを見れば飯田松太郎教諭を部長に加賀爪繁行君を主將としてこれを率ひてゐる

投手 山中正三(五年) 加賀爪繁行(五年)
捕手 山本和彦(四年) 田中博啓(四年)
一壘手 山本和彦(四年) 岡本良雄(四年)
二壘手 宇田川正雄(五年) 田中寅之助(四年)
三壘手 淺野清治(五年)
遊擊手 井上武男(五年)
左翼手 林茂太(四年)
中堅手 加賀爪繁行(五年)
右翼手 浦井秀光(四年)
補欠 河家良雄(三年) 北島誠二郎(四年) 楠手眞夫(一年) 野崎雅男(二年) 井上賢太郎(二年)

これ を中京商業との試合に起用されたベストメンバーを參考に供すれば左の通りである

爪 上 中 家 中 本 本 井 野
加賀 井 山 河 田 山 林 岡 浦 淺
8.1 6 1.3 8 2 3.1 7 4 9 5

(打撃順)であるが何れも中等學校以上の實力を有し、目下先輩飯氏コーチのもとに猛烈な練習に精進をつゞけてゐる

繼榮の旗かげに
十三道の覇をうたへ
意氣よ若人よ
桂かほるかざし見よや
榮光とはに我にあり
京商、京商、健兒

＝寫眞說明＝（下）京城商業學校の陣容（上）後列右から山中、山本、賀爪（主將）投手と前列田中捕手

大相撲夏場所
二日目勝負

【東京電話】

大和錦（外かけ）海光山
高の花（寄り倒し）楯甲
常陸島（わたし込み）汐ヶ濱
大島（寄り切り）綾浪
銚子灘（うつちやり）朝嶽
豚の里（突き出し）錦華山
太郎山（つり出し）大潮
賀川（まき落し）外ヶ濱
高登（うわて投げ）常盤野
古賀ノ浦（上手投げ）玉碇
出羽ヶ嶽（押し切り）若葉山
神ツ海（かけもたれ）新海
清水川（押し出し）和歌島
綾櫻（より出し）錦洋
武藏山（押し倒し）若潮川
雷ノ峰（より倒し）山錦
幡瀬川（足とり）信夫山
鏡岩（より切り）天龍
大の里（押し切り）吉野山
能代潟（うつちやり）肥州山
玉錦（より倒し）伊勢ノ濱
打出し午後六時二十五分

銀行對官廳 春季庭球戰

本社後援・京城全銀行對全官廳聯對抗春季定期軟式庭球爭覇戰は過般關係委員協議の上いよ〳〵兩軍各チームの精鋭代表をすぐつて十六日(土曜日)午後二時から長谷川町朝鮮銀行コートにて行はれることに決定した

懐中要藥 清心丹 セイシンタン
主成分 殺菌 健胃 固腸 興奮 清涼 消化 殺菌劑 健胃劑 固腸劑 興奮劑 清涼劑 消化劑
効能本位
過酒食乘物人込等の不快胸苦痛 嘔吐下痢時候アタリ等の頓急藥 常用すれば口中清涼氣分爽快
胃腸を强健にし食アタリ惡疫等に對する抵抗力を强大ならしむ
本舗 高木與兵衛

ジール 体温計 正確で廉価

肺病ろくまく 肺尖加答兒
セキを鎭め、ネツを去り、食慾を進め遂に全快の目的を達する最良藥
有田音松創製
京城發賣元 有田ドラッグ本局前
有田ドラッグ京城支店
黄金町三丁目 有田ドラッグ專賣所
龍山漢兵町 有田ドラッグ專賣所
あらゆる治療を試みても治らぬ患者は一度有田ドラッグへ來談あれ

新案特許 金網入襖 製造販賣 若草町 鶴表具店 電話本局四三三六番

心臓胃腸の特効薬

ヒシミルク
子を思ふ親の心は皆一つ ほめるミルクはヒシ一つ

新增訂版 亀井藤太郎著 實用獨逸文法講義 第十版發行
本書の眞價に付ては諸學校に於て指定參考書として續々採用さるゝ事實が之を有力に證據する。原版漸く磨滅せんとするに至りたれば、第十版よりは新版を作り、幾多の改訂が加へらるゝと共に印刷の鮮明を期せり。解説は益々平明となり殊に難解なる事項の説明は獨壇場のもの。內容の整頓、型錄の把握、文法と和譯獨譯との連絡、例文の實用的なる點等に著しき特色を見る。
菊判洋布製函入 紙數七〇〇頁 價參圓八拾錢 送料二十七錢
振替東京八四二四 金刺芳流堂 東京市神田今川小路

金線ミルク
各地藥店にあり

滋養飲料 カルピス

バイオリン尺八 マンドリン及ハーモニカ 三味線 通信教授 以上各別規則書進呈 福岡市中島町 大日本家庭音樂會

京日案内

貸家 高級煉瓦造 …

賣電 …

酒場 に經驗ある仲居募集 新町 淸月本店

恩給 …

責任 …

ほね つぎ …

貸室 …

ラヂオ …

恩給 …

特別案内 男女外務社員採用 …

淋疾黴毒・ぢ疾 京城明治町 塩井医院

凍えた花（20）

伊藤松雄作
寺島紫明畫

危禍（十）

綱子は、漸く戸外が、仄白んで来た頃、ウトウトまどろみ始めたものゝ、俊子が戸を締る音にすぐ眼覚めてしまつた。

頭腦は重く、ヅキヅキうづいてゐたが、昨夜の今日まさかに社を休むわけにゆかなかつた。

洗面をすませて茶の間へ戻ると俊子の着服が吊りさげられてあつた。

何げなく綱子が眼をとめると、枯れた芝が、スカートにくつつい

てゐるのだつた。

『――』

彼女は見てはならぬものを見てしまつたやうに、慌ててそこをとびのいた。

『あのね吉川さん、少し気分がわるいんですの、だからもうすく出掛けますわ』

『だつて氣分がわるいのに何も無理しないで出かけたりしちやあ、體に障るぢやないかしら……』

綱子は急いで身支度を整へると俊子の起きて来ない間にと家を出た。

外氣に觸れたらと思つたが、頭腦の痛みは益々激しくなるばかりだつた。

途中の藥種屋で頭痛藥を買つて飲んだ所爲か、省線電車に乗ると多少は楽になつて來た。

併しまつたくぼんやりとしてゐない前夜の疲労は、踏む足にも力がなく、プラツトホームを歩いてゐると、驀進してくる郊外電車の響音がいつもと違つて身ぶるひされる程恐ろしかつた。

驛頭の構内は、いつもの時刻よりも少し早かつた所爲か、即ビルディングを目ざしてなだれるやうに動いてゆく人波こそなかつたが、めまぐるしくとびかふ自動車、オートバイ、自轉車の數はどうかすると混雜時以上だつた。

綱子は一歩々々ゆつくり踏みしめてあるいた。

でないと、めまひがして、たほれまいものでもなかつたからである。

街路樹の並んだ人道が盡きると道路を一つ距てゝ、すぐ眼前にビルディングの正面玄關が大きな口をあけてゐた。

綱子はほつとした。

と、街路樹の根をかこんである枯れた芝草に眼が止つた。

ハツと今朝のことを思ひ出し作らよろめくやうな歩調で道を横切りかけた刹那であつた。

『危いツ！』

疾風のやうに走つて來たオートバイが綱子をはねとばしてしまつた。

『あツ、、』

オートバイは二三間ゆきすぎてから、やつとブレーキが利いたらしかつた。

舗道へ叩きつけられた、左足は激しく血をふき、蒼白な顔をひきつらせて意識不明に陷つた彼女は脚手をぴりぴりとふるはせてゐた。

『おい、醫者だ！』

『自動車！』

忽ち通りかゝりの自動車が幾臺か呼び止められた。

が、中には迷惑だと考へてか、どんどん速力を出して行き過ぎてしまふのもあつた。

ビルディングからは、玄關前を水で、洗ひ淸めてゐた掃除婦が駈けつけて來た。

そして呟いた。

『こりや確かこのビルディングの三階へ勤めてゐなさる女だよ！』

傷いた綱子は、意識不明のまゝ見知らぬ男達に抱かれて自動車へ運ばれていつた。

『助るかなあ？』

『駄目かも知れねえぞ』

ペーブメントに滴つた血を踏んで、群衆は彼女を見送つた。

圍碁新局（六）

先　高部道平
先五段　瀬越憲作

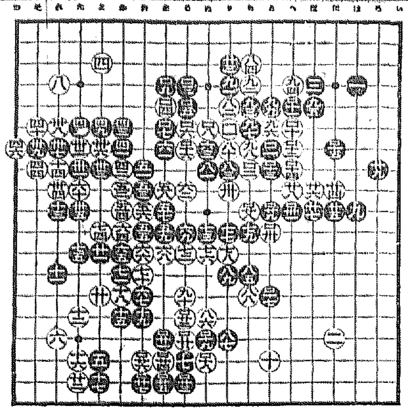

一　二　三　四　五　六　七　八　九　十　十一　十二　十三　十四　十五　十六　十七　十八　十九

日本棋院審査會評

五段　村島誼紀

白一四にては二三の大場を占むる方根據が勝るべし。黒三一は攻撃ず、（よノ十）に瀬関するを働らきとすべし。白二〇は隙長に過ぐ、（たノ十一）に黒の兩掛を防ぐ等機敏なる打方あらまほし。黒三七、三九は四一に綿ねんが為の準備ならんも、此の所さして迫打つの要を認めず五一に飛び降ろに（れノ三）に打つ筋を眼ふ等却つて味い深からずや。白六四辨の然らしむる所なるも急に過ぐ、一三一に自ら轡へて飽滿すべきなり。白八〇にては今一席（ちノ十二）に押し置くに非らざれば他日黒より八八の嚴しき續けを蒙るを奈何せん。黒八五は無論八八に打つべき所にて白晒手に陥せん。白九六に至つては（りノ三）に飾れ中央を堅て、據將る方針を採てなは白卵側の餘地あるを想ふものにして黒より一一七と兩斜みを受けては黒に（ちノ九）に打つて眼形を奪ふ手段ある以上文殘虐なし。

讀者らん

▲耕地の賣買による移轉登記費用は賣買價格に對する割合の印紙を貼附するものなるべきに各地の登記所は認定價格なるもの區々にして賣買間において頭る迷惑してゐるのみならず、この不況時代に實際に適ざかる不合理な取扱である今現に忠清南北道地方における登記所では法定價格の三倍の賣買價格とその割合の印紙を貼附せしめてゐるこれは大正七八年の好景氣時代ならば適當のものであるけれども現在の實賣價は法定地價以下なるものさへある即ち三倍の所價割合の印紙を所有權移轉登記に貼附せしめてゐる僞りに現代に不合理なる取扱ではなからうか當局の御敢續を希望す（困難生）▲×××刑務所の主任以下を公開の席で打つた人は飽を見ロと笑つてゐるそれで部下の統率ができますか（夜勤）▲陸監の方でも米國の方でも時節

朗かな調たのもしい男性のお友達が得たいと切に思つてゐる者でございます（洗練された眼識の方はなほいゝと思つてをります）それは全く細胞生活者にとつての美しいまじめな個人の向上でございましたのでこの欄を拝借致しました（梅子）▲十三日の春芙氏にお答へします京城電氣學校には夜間部がありますので役所から歸つてすぐ夜間部に通つてゐます唯今新學年のまだ初めですから入學が出來ると思つてゐます詳細は電話本局二三二番に御聞きになればすぐわかります（電學生）▲五月十三日付世界大衆文學全集三十六冊賣りたい仕小生希望あります、私信で御願しませう（城西利原郡郡金斗星）▲龍山驛頭所長に告ぐ今少し態度を改めては如何われわれは公務所を番公務員を信用して貯金にしろ税金にしろ預け又は納付するものである自己の過失を棚に上げ他を糾弾するとは何事だ何故他を糾弾する前に自己の不明を反省せめか自己の行爲を爲と考へてゐるや私事と公事を混同へるな官紀を反省すべきだ（大在鄉）

質問に就ての回答欄

▲勝湖生様へ　朝鮮語講義錄は京城府太平通二丁目朝鮮語研究會で發行して居ります
▲應徳祇様へ　三月本紙に掲載しました改正朝鮮民事令は東京神田區猿樂町松山房です、府内鐘路一盛松堂に販賣して居ります

今日の新刊

（總督府圖書課調）

邦文之部　滿鮮小間物化粧品商報（第二八號）土井東次郎▲川柳三味　五月（第五〇號）橋田鶴頭子▲高粱興信所朝鮮要覽（第一三九號）中津忠義▲經濟及統計（第一二二號）河野前治▲有價證券現物相場表（第一四號）水口京三▲群山指針（五月號）平春富雄▲密山物價調報（第一卷第二號）西岡重利▲京城商工會議所月報（第一八四號）商家園榮▲釜山商工會議所月報（第七二號）上田幸一郎▲醫師藥業俱樂部（五月號）韓貞教▲鐵道院禮拝者行錄　金潤德▲家庭必要百方書　田翰金　姜義永▲朝鮮月報（第七十四號）宮重照一▲言文解釋千字破占法　金東縉▲新生（第四卷第五號）柳潜基▲忠北月報（第三六號）河村謙平▲現代世界行進曲　鄭敬輝

犬猫の　蚤、虱、ダニは　かうしてとるに限る

蚤、虱、ダニ等の居る箇所へ、イマヅ蚤取粉をふりかけ、すりこみ除けば、直ちに全滅します。これが一番安價で簡單な退治法です

なほイマヅ蚤取粉は、名は蚤取粉でありますが、犬猫の蚤・虱・ダニばかりでなく蠅は勿論。南京虫。蚤。毛虱。蟻。油虫。衛生大敵の蚊・蠅の虫退治。衣類書籍の虫除。鶏の羽虫。牛馬の虱・蜱・庭木・盆栽の虫等、あらゆる家庭害虫を、ごく少量でわけなく全滅する、今井佛國理學博士苦心研究の、殺虫特許藥でありますから、各家庭にぜひ一罐は必要であります。到る處の商店にて販賣致して居ります。但し効かぬニセ物あり、是非イマヅと御指定下さい。大阪京町堀通二、今津化學研究所が相談に應じます。

虚弱に滋養と強壯　無臭ニンニクエキス　代金　百目三圓　二百目五圓
滋養（卵油　鰻油）
京城府... 井上又七

東亞俱樂部　十六日より三日間　大衆料金　大人廿錢　小學生十錢　優秀なる新春の大作　名畫トリオ映畫
東亞キネマ　黒龍白虎の三勇士　木下双葉子助演
フランス映畫　[illegible]
八軒長屋

朝日座　本町五丁目　電本三六八番　五月十五日より
中村勘五郎　澤村源之丞　大一座
日本三大仇討　[illegible]

浪花館　拾六日より　浪界の三大家　合同大一座　京山若丸　[illegible]

京龍館　東亞キネマ　十六日より三日間上映　大衆歡迎
音無しの劍法　東亞キネマ特作時代劇
無頼漢ロバート
八軒長屋　不撰打開の券
蟲の世界　教育映畫

中央館　十五日封切　マキノ　特別大興行
悲歌　全九卷
[illegible]

大正館　十四日封切　絶對的超特別大興行
難波船　全六卷　松本英一　鈴村チエ子
ねえ！興奮しちやいやよ
[illegible]

喜樂館　日活直營
燃ゆる花びら
鬼子と母神　全八卷
瞼の母　全十卷
[illegible]

●ヒドイ神經衰弱にはヒドク効くレーベンならでは

風爽やかな初夏の訪れ
すがすがしい水白粉の粧ひに
マーブルの御肌も麗し
召しませ　アイデアルの……四色……水白粉
お顔の生地とお好みにより
アイデアル水白粉
白色　肌色　綠色　バラ色

高橋東洋堂

みどりカメラ
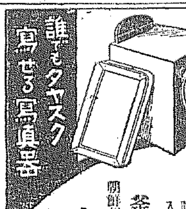
誰にもタヤスク寫せる寫眞器
暗室不要
極めて取扱ひ簡單　學生諸君の光學研究資料として理想的な寫眞機
宣傳中　特價壹圓（附屬材料一式共）
御注文は三十錢代金引換郵便料　説明書入用の御方は郵券二錢封入御申越下さい
朝鮮代理店　釜山府辨天町二丁目　山崎寫眞機店　電話一二七五番　振替釜山一九九八番

御料理　京城府旭町　まつま　電話本局三九一一番

養鶏及家畜飼料　（御通知次第直に御送達）
京城府古市町　澤浦精米所飼料部　（電話本局五四二番）

●頭痛にノーシン●

内科胃腸科　腦神經病
京城本町四丁目百五十五番地（電話本局三二七四番）
北島醫院

米胚芽の有効成分　ヴイタミンB含有最多量
脚氣の豫防と治療に
パラヌトリン
大阪朝日新聞（昭和六年四月二日記事）
米の營養價論爭ご題せる記事中に曰く「東京市衛生研究所の醫務博士が「米の研究」の結果を發表したが、昨年十一月以降各種米の營養試驗を行つた結果、玄米に含むヴイタミンBを一〇〇とすると胚芽米三七・六%七分搗米二八・四%石搗砂米一九・八%で、もし胚芽米營養價を一〇〇とすれば・七分搗米は七五・四五%となつて居り、化學分析の結果から見ても動物試驗によるところも胚芽米が七分搗米に優つゐることが證明されたのである。つまり米に含むヴイタミンBの殆んど全部は胚芽の中にあり、同博士は更に鳩二百羽について脚氣の研究をしたが胚芽米を常食とするものは絶對に脚氣に冒されることのないことをも證明され、島薗、佐伯兩博士の論爭の上に實驗報告は一つの飽をつけるものである」と
パラヌトリンは米胚芽含有のヴイタミンB營養分を完全に抽出せる製劑なれば白米の常食によつて起るヴイタミンB缺乏並に脚氣の豫防ご治療に極めて優秀なる効果を奏す。
包裝　液劑一〇〇cc一圓　粉末五〇瓦一圓二十錢　錠劑五〇錠一圓　同一〇〇錠一圓八十錢
粉末　錠劑　液劑　（注射液）
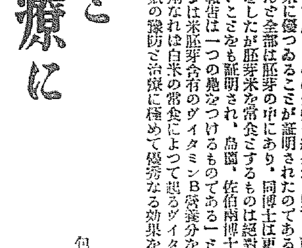

詳細なる實驗報告書　申込次第進呈
元賣發造製
東京市日本橋區本町　株式會社　塩野義商店　大阪市東區道修町
PA-10

阿波共同汽船出帆
芝罘、威海衛、大連行　利通號
大連、天津行　共同丸　五月十七日午前十一時入港　五月十九日午前十一時出帆
大連、天津行　長山丸　五月二十日午前十一時入港　五月廿二日午十二時出帆
朝鮮線主要驛ニテ乗客荷物連絡取扱仕候
●乗客切符發賣所、京城三越支店内ジャパンツーリストビユーロー案内所
仁川海岸町四　代理店　野口商會　電話二四・一七三

全鳴谷汽船出帆
○寄港地＝大連、鎮南浦、仁川、群山、木浦、釜山、浦項、鬱陵島、淸津、城津、新浦、元山、舞鶴、敦賀、伏木、新潟（臨時）函館、小樽、大泊、眞岡、釧路、厚岸、根室
○各船共總噸數三千噸以上ノ優秀貨客船ニシテ無線電信設備ヲ有ス
大連直行（大連汽船共同取扱）
○但シ須磨丸ハ純貨物船也

仁川發
△鮮海丸　月日　午後
△大成丸　月日　午後
△長成丸　月日　午後
△須磨丸　月日　午後

鎮南浦發（臨時寄港地新浦）
裏日本北海道行（釜山、木浦、群山經由）
樺太行
△鮮海丸　月日未明
△大成丸　月日未明
△長成丸　月日未明
△須磨丸　月日未明
代理店三和町　日鮮海運出張所

仁川發（臨時寄港地新浦）
代理店本町四　日鮮海運株式會社

鳴谷汽船株式會社出張所
△各船共三千噸級優秀貨客船ニシテ無線電信設備アリ
仁川代理店　日鮮海運株式會社　本町四ノ二　電話五〇〇・〇八番
京城代理店　國際運輸株式會社支店　電話五八五番
鎭南浦代理店　日鮮海運出張所

仁川出帆豫定
●阪神　櫻島丸　月日
●名古屋、清水、京濱　佐渡丸　月日
●阪神　赤城丸　月日
●阪神　大信丸　月日
●阪神　賀盛丸　月日
●阪神、門司　伏見丸　月日
●阪神　鹿山丸　月日
●名古屋、清水、京濱　四川丸　月日
●京濱　盛京丸　月日
●阪神　百福丸　月日
●京濱　瑞昭丸　五月十六日
●阪神　榎船丸　五月十六日
●尾ノ道、阪神　島海丸　五月十六日
●名古屋、清水、京濱　長春山丸　五月十七日
●京濱　玉榮丸　五月十八日
●門司、阪神　淀江丸　五月十九日
●名古屋、清水、京濱　大新丸　五月廿日
●阪神　釜山丸　五月廿日
●尾道、阪神　多摩丸　五月廿日
鮮航同盟會　仁川支部
仁川海岸町三丁目三番地　電話長八六七番

二定期出帆朝鮮郵船（博多行）
興州丸　五月二十四日　新義州發
京江丸　五月二十日　新義州發
西鮮各港經由博多行
北鮮各港經由博多行

仁川出帆　代理店國際通運支店
東京行　長崎山丸　五月十八日
大阪行　淡江丸　五月二十日
大阪行　慶州丸　五月二十七日
長崎三角行　仙江丸　五月二十四日
安東大連行　會寧丸　五月二十五日
青島行　金剛丸　五月二十一日
芝罘大連行京　城丸　五月二十五日
濟南浦行　鳳江丸　五月二十一日
大連行　長江丸　五月一九日
釜山上海行　平安丸　五月二三日

釜山出帆　取扱店大池回漕店
東京西鮮　長崎山丸　五月二十日
東京北鮮　明治丸　六月一〇日
大阪西鮮　淡江丸　五月二十四日
大阪北鮮　京城丸　五月二十四日
長崎三角　開江丸　五月二十七日
北鮮行　春川丸　五月二十一日
浦塩行　金剛山丸　五月二十一日
上海行　平安丸　五月二十日
江原道行　成興丸　五月二十日
濟州島行　京城丸　五月一九日
宇品大阪行　立神丸　五月一九日
濟州島行　立神丸　五月二十九日

元山出帆　代理店國際通運支店
東京行　明治丸　六月八日
大阪行　淡城丸　五月二十二日
沿岸經由　桑江丸　五月二十六日
江原道行　鎮海州丸　五月一八日
舞鶴敦賀　長白山丸　五月三十日
浦塩行　春川丸　五月二十四日
雄基行　金剛山丸　五月二十三日
宇品大阪行　立神丸　六月六日
淸津直行　立神丸　五月三十一日
▲右之外各地共臨時臨時船ヲ配船致シ船腹ノ調節ヲ取計ヒ居候

日本郵船出帆
歐洲行　榛名丸　五月二十八日　神戸　横濱
桑港行　龍田丸　五月二十二日
濠洲行　北野丸　五月二十一日

朝鮮汽船出帆廣告
釜山出帆　取扱店釜山本店
麗水行（急行）毎日午前十時半
麗水行　各港寄港　毎日午後一時
木浦行　各港寄港　毎日午後八時
馬山行　各港寄港　毎日午前九時半
統營行（急行）毎日午前一時
浦項行　各港寄港　毎日午後十一時
方魚津行　各港寄港　毎日午前九時半

木浦出帆　扱店木浦支店
釜山行　各港寄港　毎日午後八時

京城府南大門通り
朝鮮郵船株式會社
釜山支店　電話四一九九・四九六
元山支店　大倉町　電話長一八四
仁川出張所　海岸通　電話長三五一
京城代理店　國際運輸會社　電本一七九・三二一〇番